朝報

郵政特許掛號優益遞寄之報紙
內政部登記證警字三三四二號
中宣會登記證中字一八四九號
中國郵政管理局掛號六一六
本館營業部電話二二四八八
本館編輯部電話二二六九三
第九百十八號 今日出版三張 社址南京新街口北 售洋二分四厘 電報掛號二六零零

定報價目
本京定報每月洋七角每三月洋二元半年三元六角全年六元八角外埠定報半年起碼每月洋二元郵費在內外埠函定先惠報費空函不覆郵票代洋十足照用如願代訂寄者分銷另有詳章函索即寄

廣告價目
(一)短行每日每行八角 五行起碼
(二)長行每日每行一元 六角三行起碼
(三)刊登新聞需面議 價格加倍收費
(四)長期刊登另外 優待

政府決以誠懇態度 最近謀適當解決
張羣在中央紀念週報告蓉案

張羣

中央黨部昨上午八時、舉行四十次總理紀念週、出席中央委員及全體工作人員等、共約七百餘人、由張委員羣主席、領導全體行禮如儀後、並報告成都事件、先說明事變起因、繼敍述事變經過、復說明處理方法、謂政府對于此事、決以坦白誠懇態度、在最短時間內、謀適當之解決云云、

馮玉祥在國府紀念週 戒國人勿偷安浪費
無敵國外患者國恒亡

國民政府昨晨舉行總理紀念週、到馮玉祥、經亨頤、陳紹寬、陳其采等、暨國府及各院部會職員共約四百餘人、由軍事委員會馮副委員長主席、領導行禮後、并即席報告「無敵國外患者國恒亡」、至九時四十分詞畢、馮氏報告、原詞約數千言、首述對浙贛路之感想、盛稱路員精神之良好、次則引據史實、闡明無敵國外患者國恒亡之意義、而歸結則戒人應知艱難困苦、勿貪安浪費、

渝筑航綫 定今日復航

〔上海七日電〕中航公司渝筑綫、前因貴陽機場欠完備、暫行停航、現該機場已修理完竣、渝筑綫定八日起正式復航、

高考典委會 昨開首次會

本年臨時高等考試、典試委員會、昨晨舉行首次會議、業將第一試試程、商討決定、並於昨起開始發給普通行政及教育行政兩類人員入場證、試場現經佈置完竣、點名牌今晨即可公佈、俾各應考人屆時依序集合、聽候點名云

魯大昌剿匪有功 蔣獎四千元
隴南匪勢已殺 西甯組慰勞會

〔蘭州七日電〕蔣以新編第十四師魯大昌部、堅守岷城、又特獎洋四千元、用資鼓勵、該師仟黎澤團遊擊北竄之匪、極爲得力、竄擾漳縣隴西各區小股均不能立足

〔蘭州七日電〕數日來隴南方面匪勢已殺、匪完全擊退、並俘獲七十名、解抵蘭垣俘匪多係十餘歲兒童、並皆鳩形垢面、疲憊不堪、

〔西甯六日電〕省垣各界爲慰勞前方剿匪將士、特發起組織慰勞會、五日由各界代表在省黨部開會、當經決議向省垣各機關及各縣募捐慰勞各方將士、並電請中央核發接濟費、

灤河鐵橋工程 重建已復工

〔天津七日電〕北甯路重建灤河鐵橋工程、前因灤河水漲停止、頃已復工、新橋樑八十座、七日起由榆運灤應用、

財部即將開徵 淮陰船閘航運貨捐
咨蘇制止國貨廣告捐

導淮委會、前以淮陰船閘、業已開放、函請財部開辦航運貨捐、俾便償還借用庚款之本息、現悉財部以此項貨捐、應依照法定程序完成徵收手續後、即行開徵、已復請該會查照、至該閘之養護管理各費、聞亦須俟航運貨捐實行開徵後、再由會與

財部會同實部制、中華國貨產銷協會、前以無錫武進兩處、濫徵國貨廣告捐稅、呈請財部救濟、該部以正當國貨廣告、一概免徵、業由政院分行遵辦、無錫武進二處、留難濫徵、殊爲不合、特咨請蘇省府轉飭制止、

農本局 將設置全國倉庫網
資金即可領到 下週開創立會

實部籌設之農本局、定下週內在京召開創立會及理事會、該局資金問題、政府本年度應撥付之固定資金六萬元、即可領到、銀行界應担負之合放資金六百萬元、現亦經接洽齊楚、聞該局成立後、首要工作將從事於全國倉庫網之設置、蓋我國農產品向極散漫、既不易集中、亦不易流通、該局倉庫網設置後各地農民均可自由將農產品交存倉庫內、由倉庫給予憑單、凡農民持此存單、均可向各地銀行抵押、俾使農產商品化、更由商品化進而達到證券化、則呆滯之農村金融將可由此漸變爲活躍

廣州氣候轉涼 已可穿夾衣

〔廣州七日電〕廣州一雨成秋、六日七日天氣平均約七十餘度、市民紛易夾衣、

粵財廳 減花生附稅

〔廣州七日電〕粵財政廳減徵花生豆類加二附稅、

中孚銀行
儲蓄部廣告
活期 一元即可開戶 隨時存取 不拘多少
利息最少五厘最高八厘
儲蓄 備有詳章 承索即奉
地址：中山東路郵政牌樓 電話：經理室二一七五二 營業室二二〇五七

中南銀行
儲蓄部 基金穩固 種類繁多 利息厚優 詳章索奉
經營商業銀行各種業務
另設經租處代客經租房地產
裝設純鋼保管箱大小多種保管穩妥取費低廉
行址 白下路太平路南口
電話 二二三二一 二一六四三 二三九七七 二三六〇一 二一三四五 二一三八五

南京市自來水管理處招標通告
查加建清涼山蓄水池前鐵刺圍籬及大門工程、現定招工承辦、凡在本市內等登記以上之營造廠商志願承包是項工程者、可即來處領取圖則(隨繳圖則費一元)開限投入標匭、定於本月十五日上午十時在本處當衆開標、(隨繳保證金三十元支票不收、不得標者當即發還)特此通告

律師吳臨翰代表楊懷之啓事
頃據當事人楊懷之來所聲稱渠與妻蔡氏情感惡劣不堪同居雙方均願離異又經雙方親屬許可於本月四日請憑汪孝賢何良文等議妥立約離婚當經本律師證明屬實恐未週知特此啓事
律師吳臨翰啓 事務所長樂路九十四號

南京利濟股份有限公司召集股東大會啓事
逕啓者本公司董事長張遙生董事陶醒予等業經辭職爰定於十月二十五日上午十時在南京莫愁路二二一號本公司開臨時股東大會另行選舉除分函外特此登報週知

朱亦松爲南京鍾山書局侵佔著作權之重要啓事
本年八月十九日僕在成賢街南京鍾山書局總局及其太平路分局查出該總局之現代社會主要問題二十四冊其中竟有五冊未貼僕之版花其餘十冊皆無版花顯係侵占著作人之權利即偕同警士將該局經理及其夥友帶本京警察第一局及第二局具保後釋出現在僕已委託律師鍾山印刷此書共二千冊鍾山出售該書必須貼有版花今既發現此項違法事實誠恐各地坊間不察致引起種種糾紛故登報申明

慈航職業學校招男女生
考期 本市九月一日起隨到隨考 前一日止
免考 凡有正式文憑而成績優良經審查合格者可予免考
校址 上海赫德路康腦脫路口
董事長 褚民誼 常務董事 于右任 潘仰堯 楊衛玉
名額 初高級土木科染織科化學科商科及附設銀行行員訓練班各級新生各三十名
資格 初級各科招收小學畢業及有同等學力之學生 高級各科招收初中畢業生
優待 本校爲救濟清寒子弟起見特設優待生免費生服務生額其辦法詳簡章
報名 即日起 章程 函索附郵二分即寄
校長 王學權 副校長 姚壽康

國立戲劇學校續招女生
(資格)初中或初中以上學校畢業之女生(費用)免學費講義費及體育費(畢業)兩年畢業(報名)九月七日起至九日止繳報名費一元四寸半身相片三張及畢業或修業證書(考試)九月十日起(一)口試(二)國文(三)國語發音(四)聲音表情(五)姿態表情(六)體格檢查(各項考試之說明材料及時間表均於報名時發給)(地點)報名及考試均在薛家巷本校

上海市教局備案 建業汽車學校在京招生
費特減第四班九月十五日開學▲報名分處南京興中門內生記煤號電話四一三三五號校址上海法租界馬浪路辣斐德路口索章附郵
(減費)綜減全部學費百分之四十(資年)十八至三十歲(學歷)高小畢業 本屆添設司機考照班

青年會新辦 中文速記班招生
(一)宗旨造就專門中文速記人材(二)資格只須國文通順男女兼收(三)開學九月二十一日(四)授課每晚七時至九時(五)報名中華路青年會(簡章函索即寄)

義合東磚瓦廠增設辦事處啓事
茲因敝廠廠址向在和平門外友賓往返跋涉不便今自八月二十日起特設辦事處於新街口國貨銀行四樓四〇四號如蒙惠顧請臨該處無任歡迎
電話(辦事處)二二六九二號(製造廠)三一九八〇號

弘一子善談義數
指明前因後果已往未來 矯除肉身痛苦夙孽惡魔
義一子自庖羲氏一畫開天以來所包涵之玄微精奧超隆古洞九幽晉隱伏乎易數之中蓋數與理道並行而不相悖闡明旨溶眞淵若滄海已年渾代遠久絕新傳渺可慨焉僕幼孤避亂西走峨嵋遇師祕授錯綜演變垂五十寒暑個中三昧燭照大千雖未敢遽決廢興却不難挽回造化迺者北謁五台道經勝地訪友探奇尚多餘暇略有緣法者欲詢過去未來終身成敗陰陽兩宅妻妾賢愚子息有無以及營運順倒夙孽纏繞奇症怪病藥石難治隱憂不白生死關頭只須虔誠下問僕當忠言直告
訪友結緣暫取號金四角 來賓每日延見十位 時間一時至六時止 過時不候 諸公原諒 無誠意者 請勿枉駕 寓二郎廟南東亞飯店

徐承謝 傅華棠 聲明
茲因徐承謝傅華棠二人前於民國二十五年四月二十五日共同營業於貢院街四十七號新華彈子球房近因徐承謝意欲求學故拆股東今經雙方同意即由登報日起凡彈子房一切事務皆由傅華棠一人負責及營業與徐承謝無涉恐空口無憑除雙方各執一紙外再登報聲明 徐承謝 傅華棠 全具

謝眼科專家袁懷青先生
小女前患目疾頗劇幸經友人介紹得求診袁先生蒙詳爲治療數日後即復光明袁先生之學術經驗殊足欽佩感德之餘無以爲報謹登數言於報端以誌謝忱並介紹世之同患者 沈藏元謹啓

京社會局遵照部令 舉辦塾師講習會
分兩期每期兩月本月十日開始 講習科目暫定黨義常識等四種

京市社會局、爲提高市內私塾教師之教學程度、並改進私塾教育起見、特遵照部頒規定、舉辦塾師教師講習會、茲該局已將講習會暫行辦法擬定、記者擇要錄誌於次、

〜塾師講習 分期舉行〜 此項塾師講習會、擬分二期舉辦、每期二個月、每日講習二小時、第一期開辦五班、自本月十日起、至十月三十一日止、第二期辦四班、自十一月二日起、至十二月三十一日止、講習會設主席一人、由該局指派主管科人員担任、辦理一切講習會主要事項、

〜講習科目 注重實際〜 關於講習科目、暫定黨義、教學法、算術、常識、四科、如有必要時、得斟酌情形、增加其他科目、又講習之方式、注重於實際問題之講述與實習、以避免空洞之理論、並得於一星期內、舉行參觀、

奧林匹克 美加籃球決戰記
三千球迷嘆觀止焉

〔中央社馮有眞記〕世運大會美國與加拿大的籃球錦標戰、於下午六時、移至第三場舉行、暴雨已過、場地亦不濘濕、吃足苦頭之三千球迷、能於壓軸看一幕精彩好戲、眞是萬幸、裁判一職、由我國名教練舒鴻担任、舒氏抵德後、經大會籃球委員會聘爲裁判員、屢次執法、鐵面無私、目光犀利、賞罰分明、極得好評、故決賽一幕、特請舒氏充任裁判、極爲榮譽、

◇……美國隊之作戰策略……◇ 美國隊技術的高超、動作的敏捷、固不待言、然隊員身材高大、亦占盡便宜、他們作戰的策略、大多就利用其高大的身材、防守時由六呎九吋的中鋒立於籃圈之下、兩衛兩鋒、環立成半圓形、使敵隊隊員無論如何、不能深入禁地、如敵隊遠射、則由中鋒躍起、不使球近籃筐、即行抽出、所以要想得分、甚是萬分困難、進攻時中鋒立於敵軍籃筐之下、背對籃筐、敵軍中鋒、因爲怕他反身投籃、祗好在他後面監視、這時本隊隊員都先把球傳給他、再衝進接球投籃、或者就由他反身投籃、這樣的進攻方法、要想破他、也是很困難的、至於搶球傳球的迅速、當然用不到再說了、

◇……加拿大之特殊作風……◇ 加拿大的打法、與美國又另成一派、動作以敏捷見長、傳球時球出如矢、峻急有力、搶球與進攻時、也迅速非常、人對人的防守法、並不弱於美國、所以下半時、能殺退美國的銳氣、不使多造紀錄、隊員身材、雖不矮小、但較美國則稍差一籌、因爲美國防守嚴密、無法攻破、所以上下半時、均僅得四分、結果雖然敗北、可是除掉美國外、要找一隊能抵擋他們的銳氣的、再也沒有了、

◇……乘虛直入 美占優勢……◇ 舒鴻召集兩隊隊長握手言歡、拈定方向後、一聲銀笛、大戰即隨之爆發、兩三回合、加軍中鋒卓瀏曼、找了空隙、隻手飛揚、球穿網竅、首先打開紀錄、福登勃雷、搶球犯規、華司曼一罰中的三比〇、加軍盛極一時、美軍亟圖反攻、急切不能得手、福登勃雷、乘罰球機會、爲美軍爭得一分、繼以一記遠射、球從板上彈出、勒格蘭衝進一拍、不差分毫、三比三、打成平手、風頭一轉、銳不可當、加隊籃下、福登勃雷覇居工作、諸爾斯、捷如飛鷹、衝到籃下、手起刀落、美隊遂占上風、强森依樣葫蘆、七比三、造成優勢、加軍雖由倍登發進一分、但福登勃雷籃下接球、輕輕一跳、又爲美軍加添兩分、灰脫衆不甘死守、後方運球前進、與諸爾斯兩三傳遞、再在籃下中的而返、加軍急圖反攻、合作純熟、傳遞敏捷、無如美軍防衞森嚴、無法深入禁地、愛立遜縱身遠射、直奔籃圈、福登勃雷不等球網接吻、躍起拍出、全場爲之捧腹、美軍乘虛直入、福登勃雷憑其高大身材、準確投籃、兩度顯聖、十三比四、上半時美軍領先(未完)

陝南一帶業已竣事 王文萱西北調查
續赴山西綏遠寧夏 爲本報作旅行通訊

〔本報消息〕中政校派教授王文萱(即西北文物展主持人)、携帶助手、赴西北調查農村經濟各狀況、王君西行以後、業已通函本報、頃接渠自長安發來第二函、謂陝南一帶、業已調查竣事、甘青之行、以道途阻梗、已經打消、正擬首途返京、接中政校電令、續赴山西、綏遠、甯夏等省考察、決即整裝前往、惟由甘省赴甯夏途中、不甚平靜、擬由陝出潼關、過風陵渡、而至太原、在山西省調查以後、再轉赴綏遠甯夏、從事調查工作、王君於陝省足跡經過之處、爲本報寫就『岐周之行』通訊稿、專注重於陝省之名勝古跡、此稿業已隨函寄到、即在本報副刊發表。(而)

童軍檢閱 營地勘定

京市童軍參加全國第二次大檢閱大露營籌備委員會、露營股設計委員會、及各股股長、於昨晨八時、前往陵園新村、勘測京市營區地點、聞京區與蘇平二區毗連、交通極爲便利、現該會對中小女各童軍團之營地支配、已大致決定、

國術訓練班 昨舉行開學禮

中央國術館附設之國術訓練班、於前(七日)晨八時舉行開學典禮、由館長張之江親臨訓話、對於國術之重要、闡述甚詳、今日起開始、照預定科目訓練、該班共分三級、按學生程度資格、酌予編敍班次、共有學生九十餘名、

稅務人員 口試竣事
定明日發榜

財政部中央直接稅籌備處、昨(七)日上下午、在部召集筆試初榜及格之稅務人員、舉行口試、由孔財長指派政次鄒琳、首席祕書魯佩璋、國庫司長李儻、及該處正副處長高秉坊、梁敬錞等、爲考試委員、以鄒次長主試、并邀請主持筆試之陳長蘅參加、於下午七時許全部口試竣事、定明(九)日發榜、取錄人員、將一律設班訓練三月再分發工作、

滬市立體專
報名者極踴躍

〔上海七日電〕滬市立體育專校籌備業已就緒、校長由吳市長自兼、並派方萬邦、爲教務處主任、宋大章爲總務處主任、現已開始招生、報名者極爲踴躍、

首都追悼諾那大會
月底在第一公園舉行

中委兼蒙藏委員西康建省委員諾那呼圖克圖、於去秋奉成都行營、令派爲西康宣慰使、入康宣慰、本年春、共匪竄康、該使適在甘孜、率領民兵、努力抵抗、被困於甘孜瞻化之間、嗣因心力交瘁、今年五月十二日圓寂、政府特追贈普佑法師封號、給予治喪費五千元、并令蒙藏會在京舉行追悼會、現該會已派員積極籌備、會期定於本月三十日、在第一公園烈士祠舉行、各界如有誄文輓詞、可送交籌備處代收、至諾那骨灰、即將由成都起運來京、俟公祭後、再運廬山安葬、

調度司法警
兩部飭遵章施行

調度司法警察章程、前由內法兩部會同制定、經國府命令公布、並定司法院應即通飭施行、該院特訓令司法行政部轉飭所屬一體知照、

辦釀造試驗
中央工業試驗所年內即可開始

中央工業試驗所、爲進行釀造試驗、前向美國及德購置之試驗器具、現已起運來華、大約於本年內即可開始試驗、

安南河內 商品展覽會
請我出品展覽

安南河內所籌備之十三次商品展覽會、擬在本年內開始展覽、前曾函請我國實部通令粵桂滇等省各縣商會、飭知商人、如有特產物品、務於本年十一月以前、送會陳覽、實部據函、已分令遵照矣、

鄂省府總辦公廳 月底可竣工

〔漢口七日電〕鄂省府自一月一日合署辦公後、以房屋所限、各廳處雖集中一署、而仍分科分室辦公、現大辦公廳工程月底可竣、各廳處定十月一日遷入新廈、集中辦公、

印花稅局章程 財部昨修正公布

財部以印花業經改由郵局代售、特將各省印花菸酒稅局組織暫行章程加以修正、全文凡十條、於昨以部令公布、該項章程修正要點、係規定各省印花菸酒稅局職責爲徵收印花稅事務、其餘內部組織仍照舊制、分設總務稅務稽核三課、無甚變更、

社會局增加班級 普及鄉區義務教育
計增七十九級並設成人識字班

京社會局以本市鄉區遼闊、學齡兒童數、經本年春間調查統計、約二萬四千餘名、原有鄉區各小學殊難盡量收容、該局爲期於最短期間完成鄉區普及義務教育起見、爰自本學期起、逐步增加計有市立鄉區完全小學十校、七十一學級、鄉區簡易小學五十六校、一百零四學級合計六十六校、三百四十九級、較上年度增加九十九級、至鄉區成人教育情形較之城區亦相差甚遠、該局特決定於鄉區各校附設之短期小學班、均招收成人識字教育一班、所有書籍用具、由該局發給云、

交大同學會 招待畢業同學

交通大學南京同學會、昨(七日)晚五時半、在香舖營公餘聯歡社、招待本屆畢業同學、到有張劍鳴、張冲、趙祖康、顧毓琇、宗子璜、俞士宣、朱雷章等理監事十餘人、上海唐山北平三校新同學到有一百餘人、張劍鳴主席、致歡迎詞、繼由各老同學先後演講個人服務之經驗、末由新同學代表致謝辭、至八時散會、頗極一時之盛、

全國小學教師公鑒
編者任小學教師及小學校長凡十餘年。感於教授小學生之痛苦。不一而足。因此編成下列兩書。俾便打破種種難關。使教者十分便利。讀者亦多進步。此後讀書作文之難關。均可迎刃而解。深望諸同學人手一偏。以收成效。至售價之廉。版本之好。其餘事也。
世界書局謹啓

下列兩書 自初小至初中學生 人人必備 惟一之工具書
標準音小字典 每部八分 寄費二分半掛號加八分 每打八角 ★寄費二角三分★
學生小辭林 每部四角 寄費五分掛號加八分 每打四元 ★寄費三角九分★
廿五年秋季編印 最新出版 特價兩月 (八月廿日起十月廿日止)
世界書局

白崇禧日內到粵謁蔣
將偕黃紹雄北來
蔣召朱程商桂善後劉維章今日返桂
李濟琛將奉派出洋陳銘樞暫不返國
十九路軍仍推進黃余電桂制止

桂局和平、顯見進步、白崇禧電蔣委員長、決於三四日內到粵、將偕黃紹雄北來、蔣委員長昨召朱程商桂局善後、劉維章定今日返桂、李濟琛將由中央給以名義出洋、陳銘樞暫不返國、另傳仍犯梅菉茂名、黃慕松等電白請制止、

【本報七日香港專電】確悉、居等入桂、向李白提五辦法、李白全部接納、白決於週內赴粵謁蔣、偕同入京、

【本報七日香港專電】蔣以桂事解決、七日在行營再召朱培德、程潛、劉維章等、商桂局善後問題、令劉八日返桂覆命、居程亦將北返、白候李就綏靖職後、始克來粵謁蔣、

【本報七日香港專電】邕電、白準備交代軍務後、赴粵謁蔣、桂幣價格突漲、全桂民衆歡悅、

【本報七日上海專電】華聯社香港電、李白李濟琛蔡廷鍇劉蘆隱黃旭初李品仙等十五人、六日晚開重要會議、

【本報七日香港專電】白崇禧奉蔣委員長親筆信後、異常感動、決於三四日內到粵晤蔣、偕黃紹雄北來、自擬先往豫鄂浙皖旅行後、入京供職、

【本報七日香港專電】李濟琛將由中央給名義出洋、期半年、入粵南路桂軍即撤退、十九路軍將改編、劉維章八日或九日飛邕、駐西江南路部隊、奉命撤離桂邊三十里、白電蔣、三兩日內來粵晤談、

【本報七日香港專電】王寵惠談、桂局不日可和平解決、一切難題、均可消弭、余暫留港、入桂否未定、王除訪蕭佛成外、並訪桂代表張任民、蕭本定下週返滬、現決中止、

【本報七日香港專電】蔣令西江及南路駐軍、向後撤退、

【本報七日香港專電】梧連日仍加緊築防、周祖晃並在大河放水、桂當局令橫縣南鄉境住戶商號聯保、無聯保須離境、

【本報七日香港專電】十九路軍四日晨到化縣後、復分兩路推進、圖犯茂名梅菉、黃慕松余漢謀六日電李白、請制止該軍行動、

【本報七日香港專電】侵化縣翁部、奉命七日開始向桂撤退、十九路軍、損定以蔣光鼐蔡廷鍇爲最高長官、陳銘樞不願立即返國、

【香港七日電】蔣光鼐七日談、桂局和平解決、殊可慶幸、蔡廷鍇在桂行動、本人不欲聞問、

【香港七日路透電】蔣夫人現寓此、今日應港督賈爾德考特之請赴督署與賈氏夫婦茶敍、蔣夫人最近將赴廣州、衆望蔣委員長於由粵返京前、能偕其夫人來港一行、因中央統治西南、香港與華南定可入於合作新途、

粵省禁賭會
飭屬禁賭

【廣州七日電】粵禁賭會、七日通飭各縣市、將境內賭博嚴行禁絕、庶永滌舊污、與民更始、

粵省昨舉行
擴大紀念週

【廣州七日電】粵機關團體學校擴大紀念週、七日晨在中山紀念堂舉行、主席黃慕松、由曾養甫報告禁賭、略謂賭博之害爲破壞國民經濟、墮落國民道德、損害國民身體、阻礙社會進步、今已有禁絕之把握、此後望能提倡良善事業與風俗、推行新運、努力國民經濟建設、提倡勞働服務、注意國民軍訓、則國民經濟必日趨繁榮、國家民族可圖復興、

李儀祉傳汝霖
昨赴漢勘遙堤工程
李將赴各堤攷察

揚子江水利委會委員長傅汝霖、暨揚子江水利委員會最高顧問李儀祉、昨晨乘□赴漢轉往遙堤勘察堵口工程、據傳語記者、遙堤堵口工程可於兩月內順利完工、揚子江其他險工、現已加緊防護、今後當不致再發生任何險象、再李儀祉於此次視察遙堤後、將赴長江各堤工考察、聞李氏對于長江全部水利發展、擬具根本計劃、呈送中央採納推行、◇

建川橋本分任
冀察政會軍顧問
橋本抵平謁當局

【東京六日電】據悉、天津華北駐屯軍推舉前第四師團司令建川美次中將及橋本欣九郎上校、分任冀察政委會最高政治及軍事顧問、二氏、甫於八九月分別調入第一預備軍、最近謠傳兩氏正領導聯合右翼各組織、從事公開政治活動、故上述消息、尤堪特別注目也、

【北平七日電】日駐屯軍參長橋本羣、七日晨九時半、由津來平、擬謁此間當局、作到任後之除會、稍留即返津、宋哲元定八日晚設宴洗塵、

【北平七日電】日駐張北特務機關長桑原日前來平、訪陳中孚、有所晤談、又日兵百十名、七日晨九時半由津來平、

蕭同茲抵滬
貝淞蓀等同來

【上海七日電】中委蕭同茲、監委劉侯武、中國銀行經理貝淞蓀、交通部電政司長溫毓慶、及歐陽駒、黃鎮球、朱暉日等一行、七日下午由港抵滬、

香港大雨
四十年所未有

【香港七日電】港連日大雨、各塘貯水達四十萬萬加侖、爲四十年來之最高紀錄、

國聯我代表辦事處
設置專委暫行辦法
任用法同使館人員

外部爲便利研究國際聯合會所主辦之法律經濟各專門問題起見、曾呈准政院、在國際聯合會我國全權代表辦事處、設置專門委員、該部業將是項暫行辦法制定、以部令公布、其要點分法律、經濟、軍事、交通、勞工五項、委員之任用升調、準用駐外使館人員之規定、

英遠東空軍司令
視察港空防

【香港七日電】英遠東空軍司令史茂夫、宗廿一日由星加坡親率飛艇一隊來港、視察空防設備情形、

中央對白崇禧
盼其早入京
孫科在滬談話

【上海七日電】孫科七日晨在邸語記者、桂局和平實現、關於善後問題、自以整理金融與軍隊爲首要、中央並深盼白崇禧早日入京供職、目前兩廣問題、已告完全解決、

永定河三角淀決口後
李升屯猛漲
超過董莊決口水位

【濟南七日電】陝州大水流入魯境李升屯河水猛漲、七日晚、水位達五八公尺七寸、已超過去年董莊決口水位、中游洛口亦見水頭、計程七日夜可到下游、河務局今明兩日、爲最緊張時期、已令全河兵夫出動守護、

【天津七日電】據華北水利委員會總工程師徐世大談、永定河猛漲、係因上游大雨所致、六日最高水位、達六三・三公尺、與民十八年決口時情形相同、幸本年度因中游增固、工程完成、未發生意外、七日晨、三角淀決口、水勢得以宣洩、故水位已落至六二・六公尺、南北兩大堤、均較去歲培厚、平津當可無虞、

【北平七日電】水定河務局長劉郁馥談、河水六日漲達一丈九尺、流勢洶湧、水與堤平、入夜情勢、更爲危險、幸沿河各段防範得力、材料亦較豐富、稍有蟄陷、即立時補合、故幸皆未出特殊險工、七日晨退落一尺、惟溜勢尚湍急、如上游不再降雨、方有續落希望、否則危險仍未減也、

陝州水位續漲

【徐州七日電】此間當局、頃接黃河水利會電告、陝州水位續行漲發、大溜即到豫魯、情勢頗急、該會已轉令三省河防注意險工、幸今歲預做各項工程、防護得力、溜走中泓、宣洩暢通、孔祥榕並親到險段督率河防人員、晝夜巡護、

兩日嚴防情形

【開封七日電】孔祥榕以河水暴漲、急需嚴加防範、六日上午三時、由董莊電派該會工程師等多人、分赴豫屬南岸北岸、冀屬南岸至魯屬康屯一帶、及冀屬北岸至魯屬柳園一帶、又派劉秉忠等跟隨水頭、視察各重要險工、巡迴視察、劉慶林騎摩托車、順流至利津各緊貼水頭、沿途剴切警告、並電令王郁駿率

鎮汴垣指揮六日晨大水過中牟、午過汴、今夜可出豫境、

【開封七日電】孔祥榕六日由董莊朱口、劉莊冷寨霍寨高村南一段東壩頭丁乞當朔河上行、當夜六時抵汴、指示要公後、繼續上巡橋柳園黑岡至中牟上汛、沿途查勘水勢、督催指導、七日晨過汴、追隨水頭下巡、約晚達董莊康屯、督防處七日運汽燈卅盞赴董莊、備夜防用、該處七日晨水位五六四公尺、流量七七〇〇秒立方公尺、各壩平穩、黃利會以龍門六日晨水位增至九二〇一公尺、（按四日該處水位係九一二三公尺）五日陝州流量已達一七七〇〇秒立方公尺、旋又增高、勢必再漲、大水甫過、員工難免疲乏、七日分電三省河局、仍晝夜防護、不得稍忽、

英代辦
賀武謁徐謨
明日赴滬迎新使

駐華英國代辦賀武、已由平到京、昨到外部拜謁外次徐謨、定明日赴滬迎候新任駐華大使許介森、

【上海七日電】英大使館代辦賀武偕祕書梅那德七日晨乘滬平通車抵滬、籌備迎英大使許介森、

紀佑穆返滬
十日乘輪歸國

駐華比國公使紀佑穆奉調回國、昨晨到京後、十一時訪謁陳海長、十一時張外長、及徐陳兩次長辭行、（中午、中委褚民誼在寓餞行、中比友誼會、於下午五時半假中法友誼會舉行茶會歡送、外長張昨晚八時在外部設宴餞送、紀使當晚返滬、十日搭輪歸國、

吳鼎昌返京

實業部長吳鼎昌、昨午抵蕪、下午由蕪乘實業部所派往迎汽車、於下午四時抵京車、逕返私邸休息、

區域選舉注意事項
國選總所通令知照

國選總所近參照各項選舉法規制定各省市應關於區域選舉應注意事項、通令知照、茲錄大旨如後、㈠公民登記辦竣時、應即呈報總所、並據以造送選民冊、如造冊需時、可先將各縣登記總數刊報、續送名冊、㈡公民登記辦竣後、應即依施行細則分配各縣候選人名額、呈報總所審核、㈢候選人推出後、各區監督、應即依法審查其資格、列冊轉報總所核定、㈣候選人決定後、各區監督、應即速具候選人名冊、彙轉總所、至省政府簽註意見、應另行簽送、不得混而爲一、

總所解釋現充職業團體之職員、能否當選區域選舉代表、總所解答云、現充職業團體之職員、法律上既無不得當選區域選舉代表之限制、自應認爲能當選爲區域選舉之代表、

張嘉璈抵杭
轉赴粵視察

【上海七日電】張嘉璈偕鐵道部總務司長謝英士等一行四人、七日晨乘特快車赴杭、再循杭江鐵路至南昌、轉道粵漢路、視察全綫工程、下午二時張專車赴南昌、

簡訊

◇【漢口電】鄂省黨部新任特派員彭國鈞、七日晨舉行宣誓就職禮、中央派何成濬代表監誓、◇【成都電】川省委兼民政廳長嵇祖佑、兼建廳長盧作孚、省兼教廳長蔣志澄、省委杜文淵、七日在省府舉行宣誓就職禮、中央特派劉湘代表監誓、◇【貴陽電】七日晨省府紀念週、何輯武張志韓補行宣誓就職典禮、顧祝同監誓、並致訓詞、◇【蘭州電】歐亞東飛班機及西蘭路東行車乘客擁擠、蘭站六日有客郵車多輛開赴東下、◇【鄭州電】隴海路局對查禁員工庇運毒品、現以路綫展長、運務日繁、特重申禁令、以期弊絕風清、◇【漢口電】何漢文七日晨赴滬北省選舉事務所視察、並與孟廣澎有所商談、

小評　肅正選風

沙

競選和競技一樣，須在紀律以內作公開的競爭。競選不怕激烈，越激烈越緊張，越可以表現參加者的勇氣能力，以及一般人對於政治的關心。但是，離開了競選的紀律，便不會有公平的結果。這種人雖然獲選，在選舉道德上卻是一個落選者。最近各地競選，漸見活躍，選舉糾紛，亦與日俱增。這從一方面看來，糾紛與風潮可表示正當活動者對於非法競選者之抗議，未始不是好現象，然從另方面而看，糾紛之多，正可以表現我們選舉紀律之未堅固。各地選政機關，應該隨時查究，肅正選風。

這樣大規模的公開選舉，黨治以來，還算第一次，幼稚與草率當然不免。政府應在此次選舉中立即建樹清正的選舉風氣。尤其希望各地官吏黨人軍隊，別利用特殊地位，破壞紀律。

大陸銀行儲蓄部
零存整付到期取洋壹萬元
箕土可成泰山　涓滴匯爲江河
十年期每月存洋五十元三角六分
十五年期每月存洋二十四元三角七分
二十年期每月存洋十三元四角一分
分行　新街口中正路一號　電話　經理室…二三三七七　營業室…二二一八〇　二三二一八
支行　中山北路鼓樓東　電話…三一五八三　三一〇三六
中華路建康路北　電話…五一六二三

金城銀行
南京分行　白下路二三六號
電話　經理室…二三三八五　業務室…二三七一七
城北辦事處…四牌樓六五號　電話…三一九七五

教育及養老金問題
本行創設特種整存整付儲蓄一項、所以作子女婚嫁、教育費、養老金之用。期限自五年至念年。隨意選擇。便利安善。兼而有之。
備有詳章　承索即寄

川越在滬召集會議
商蓉案交涉步驟
須磨今晚乘車晉京接洽
川越行期俟接洽後決定

【上海七日電】日駐京總領事須磨、六日午後、由京飛抵滬、即謁見川越大使、川越當於當晚在大使官邸召開會議、駐滬海陸軍武官等均出席、首由須磨報告、我當局對蓉案所抱之態度、繼由川越說明外務省訓令之方針、嗣即討論向我政府交涉步驟、至晚十時許始散、須磨於七日晨九時再謁川越、繼續會商、並請示一切後、即於七日晚乘夜車晉京、與我外交當局接洽、至川越行期、大致俟此次接洽後、當可決定云、

據本京日本大使館消息、該館一等祕書衆駐南京總領事須磨、六日由京飛滬、晉謁川越大使、業已事畢、定今晨由滬飛返京、至川越大使來京確期、該館尚未接到來電、又該館三等祕書松村、昨日下午到外部拜謁亞洲司長高宗武有所接洽、

東京時事新報論蓉案
望兩國報紙勿詆罵
中日爲不可毀滅之兩大國
共存共榮實有永久之需要
係對主張「保障佔領」而發

【東京六日電】時事新報、今日對中日報紙作誠摯之呼籲、請停止以誹謗詆罵之詞、驅使國民情緒、趨於極端之片面宣傳、謂此種態度、徒使滿意之談判爲不可能、該報之特別標出最近事實一部份、即日人現信與中國解決種種問題之有效辦法、厥爲武力、甚有提出「保障佔領」理論者、該報又謂、中國一方面深恐日本訴諸武力、而一方面對和平談判、表示猶豫不決、此誠不解日本國民眞實情緒之傾向也、該報繼勸國民政府、以誠意應付成都事件之交涉、並反復申說兩國應乘此時機、祛除兩國間之惡感、開始以互敬互信之精神相接、該報結論謂、中日兩國、爲不可毀滅之大國、此種事實、雖政府及陸軍省之政策時有變更、當使人民覺悟、共存共榮、實有永久之需要也、最近日本若干有力方面、會對上述「保障佔領」之理論、加以明確解釋、此誠值得予以注意也、國新報昨日竟主張藉口保護成都領署職員及其家屬、在蓉設置駐軍云、

日駐津總領幗內
定明日就職
田尻交代後來滬

【天津七日電】新任駐津日總領事幗內干城、八日晚可由青抵津、九日正式就職、日僑定十日舉行歡迎會、又田尻七日已由長春乘機返津、定十日交代後赴滬、

【青島七日電】新任津日領堀內干城、七日下午六時、乘大連丸抵青、當晚十時赴濟、轉津履任、

美使館慶祝
勞工紀念日

【北平七日電】七日爲美勞工紀念日、美使館於晨十時舉行紀念會、到千餘人、詹森於七日晨九時半由北戴河趕回主持、儀式隆重、會後美海陸軍會操十二時散、

察熱互相聯絡
某軍四隊抵察北
落伍軍人多往張北

【本報七日上海專電】華聯社天津電、包悅卿日內飛津、與某方軍部接洽、某軍刻有四聯隊、續抵察北、察熱聯絡、

【本報七日上海專電】張垣電、李守信返嘉卜寺、各地落伍軍人、仍多前往張北商北商都應募、匪首王英、十日前到張北、整理部隊、僞師長某、將由某地到張北、

冀察當局
嚴厲禁毒
吸食毒品者處死

【北平七日電】冀察當局決於明年元旦起、嚴厲禁毒、凡打嗎啡吸食毒品者、一律判處死刑、前會訓令各省市縣府擴大宣傳、七日復發告民衆書、說明禁毒意義、並曉諭民衆、勿自投法網、

故都文物
下月二期整理

【北平七日電】故都第一期文物整理、定九月底結束、第二期自下月開始、預定先修理平西五塔寺、及天壇、尚未決定、其餘工程、須俟第一期工作結束、文物整理會派員來平視察後、再定整個計劃、秦德純七日下午三時、召富葆衡磋商、

王克敏今晨可抵津
訪日方要員後赴平
北寧路局發生暗潮

【本報七日天津專電】王克敏乘大連丸八日晨可到津、即午訪田代館田田尻十河談、留一日赴平、

【本報七日天津專電】日軍部參謀專田今晨由連晤王克敏畢、歸津報告、

【本報七日天津專電】北寧路局發生暗潮、陳覺生地位不穩、逐陳者爲張元榮、程希賢、陳在任時、倒行逆施、支出浩大、因此有查賬團之組織、陳正向某方乞援、

【張家口七日電】劉汝明六日深夜十二時由平返張垣、

冀察稽查處
僅係稽查上陸私貨
就入境私貨徵費
並未另立新稅則

【本報七日天津專電】冀察稽查處總副處長王鴻恩袁崇桓、今夜招待新聞界、發書面談話、報告該處責任與意旨、該處已在特二區覓定處址、即籌備成立、分處設立猶有待最近可頒下、設立意旨、係就現已入境私貨徵收一種費用、免其氾濫、影響正規商業、王鴻恩談、本處組織章程、尚在審擬中、當局舉辦此事、考慮至再、並根據平津商號呈請、始毅然實行、擬先辦調查手續、俾知存境內私貨、數目後再談收費、各分處設立意義同、自表面看來、似與海關衝突、但實際是在協助緝私、倘再有私貨輸入、其責任全視海關緝私若何、本處決不對新來貨收費、所有詳細辦法皆未定議、中央當派員來調查、頃已南返、海關方面、尚未接洽、將來實行時、自須彼此關照、

【北平七日電】此間當局、七日公佈設立冀察稽查總處眞象、略謂近來私貨充斥、市面大受影響、經數度討論、認爲緝私方面、固應雷厲風行、惟偷漏之私貨、勢不能任其自由銷售、爲兼顧事實與環境計、因擬設立稽查總處、以期補救、其職務僅在稽查已經上陸之私貨、與海關方面、並無衝突俟緝私得有妥善辦法、私貨無從上陸、則該處自無存在之必要、故該處設立、實係臨時性質、絕無另立新稅則之事、所傳八分之一收稅一節、亦未有此項規定云、

津市協助緝私

【天津七日電】津海關在津市小王莊西營外、及大紅橋三地設稽查處、以便查緝走私貨物、刻正在積極籌備、即將成立、市府准財部咨、對海關緝私、決飭屬切實協助、

【本報七日香港專電】財部七日電津市府、查詢冀察稽查處事、市府即日電覆、謂未聞其詳、

許孫商談緝私

【天津七日電】津海關稅務司許禮雅、七日晨由北戴河返津、午後訪海關監督孫維棟、對緝私問題、有所商談、

財部嚴緝私捲

財部以捲菸統稅、爲中央歲入重要部份、近查各地手工私捲、恣意製銷、足見主管機關、疏忽緝務、現爲維護稅源、澈底整飭起見、特令飭各區稅務局、及統稅局、嗣後對於各種違章濕捲捲菸、應即據實揭舉、以憑嚴懲、愼勿扶同徇隱、致干咎戾、

謁松岡報告
經濟提攜有端倪

【本報七日天津專電】十河定七日夜車出關赴大連、向松岡報告與中在華北擬即辦經濟提攜各事、經十河活動均得有端倪、

日有田外相
決刷新外交陣容
駐法德大使將更動

【本報七日上海專電】華聯社東京電、有田決刷新外交陣容、駐法德等大使、均將更動、

日警察首腦部集會
阻止左右兩派爭鬥
政潮不安之狀漸增

【東京七日電】日本全國各地警察部特別高級組、（其任務專事取締左右派運動）及外務組首腦會議、七日舉行開幕式、內務省警保局長、即席報告、謂日本自去歲七月解除戒嚴令後政潮不安之狀日增、右黨正改變其傳統策略、開始擴充及統一陣線、使成爲大衆化之運動、此種趨勢、現頗明顯、右派活動範圍之廣大複雜、實所罕見、右派一部份對政府懲治二二六叛變領袖之辦法、嘖有煩言、並信以違法手段達到目的、實爲必要、在此種情況之下、不測之行動、有隨時發生之虞、故必須以較前更嚴厲之政策、對彼等施以取締也、另一方面、因內政及國際情形顯漸惡化、右派運動、又復活躍、彼等採取空前精巧之策略、利用合法範圍之行動、宣傳左派主義之理想及其勢力、俾達到組成鉅大左派陣線之目的、自彼等組織理論及表面運動觀之、以傳統方法取締左派、殊有未足、故亟宜採取遠大方法、探究其根源、而積極以根本剷除云、

西反政府軍飛機
飛京城投傳單警告
如不接受即行攻擊

【葡京七日海通電】據塞維爾廣播消息、叛軍飛機數架翱翔馬德里上空、擲下無數傳單、其大意即希望政府投降以免發生流血與破壞也、該傳單並稱、如政府對此項請求置若罔聞、則攻擊馬德里刻不容緩、

政府軍艦被擊沉

【葡京七日海通電】據此間所得消息、阿柴那何拉斯將軍已被任爲西班牙政府軍總司令、今日有政府軍潛艇三艘及魚雷艇一艘、襲擊叛軍正在駛往聖賽白斯底安之巡洋艦「愛斯巴那」號、但結果被該艦擊沉潛艇魚雷艇各一艘、

英代辦警告僑民

【馬德里七日路透電】英代辦已致最後警告於馬德里所有英僑、除從事重要工作者外、均須立即離開西班牙京城、

法當阻歐戰爆發

【巴黎六日哈瓦斯電】社會黨賽納省聯合會、本日假此間月宮遊藝場舉行示威大會、慶祝法國第三共和政體成立六十六週年紀念、由總理勃魯姆發表重要演說、歷陳法國對於不干涉西班牙內戰問題之態度、謂吾人決定禁止軍火輸出西班牙目的、無非在於阻止歐洲大戰之爆發、

請外交團留京城

【馬德里六月海通電】西班牙新外長戴爾維亞、今日延見馬德里外交領袖大使、即智利駐西大使摩爾格圖、戴氏代表西班牙政府向外交團保證該團受充分保護、並請該團各團員仍留馬德里、

世界和平會
閉幕時舉行慶祝

【比京六日哈瓦斯電】世界和平運動大會閉幕後、頃在此間赫戍爾運動場舉行慶祝會、參加者約萬五千人、極一時之盛、最後一項節目、宣讀和平誓言、由羣衆齊聲應和、誓言爲吾人茲特代表世界各國各民族各政黨、參加世界和平大結合、井鄭重提供誓言、願以和平運動之觀念、傳播于世界各國城市鄉村、務盡吾人所能藉團聯之力以保障和平、

瑪克罕夫人
已飛抵紐約

【紐約六日路透電】英國白利爾瑪克罕夫人於星期六日孑身由東往西飛渡大西洋、而爲女界中成此偉舉之第一人、已於今日午後三時十六分乘某報館飛機在羣衆歡呼聲中飛抵紐約郊外佛羅德彭奈特飛行場、

【巴黎六日海通電】橫渡大西洋之美國飛行家里區孟及梅里爾二人、上星期四於南威爾士降落、此次係由紐約啓飛、費時十八小時有奇、業於本日由克萊頓飛抵此間、渠等擬於八日飛回紐約、

時人行蹤

【西安電】鈕永建　鈕永建六日午離省返京、【成都電】王纘緒　王纘緒七日晨由渝偕余唯一來蓉、【蕪湖電】楊綿仲　楊綿仲七日赴京接洽財政、對皖設植物油分廠事、已商有頭緒、【福州電】李擇一　李擇一日前由滬抵省晉謁省當局、現所事已畢、定下週內飛滬、【重慶電】劉航琛　劉航琛七日乘機飛蓉謁劉湘、報告赴京經過、【上海電】范漢生　我駐京城總領事范漢生、七日晨乘輪赴日、晉謁許使後、即轉道赴鮮返任、【保定電】谷鍾秀　谷鍾秀日前赴綏緩西北移民事、七日午來保即赴石莊、【北平電】覃振　覃振七日晚十一時乘夜車返京、褚民誼昨晚夜車赴滬、【香港電】粵海關監督戴恩賽　戴恩賽七日晚十時由港乘泰山輪上省公幹、【青島電】葛光庭　葛光庭七日晨九時乘中航機由京返青、【成都電】名醫牛惠霖　牛惠霖惠生七日乘中航機飛抵蓉、爲省府劉主席療治宿疾、【太原電】郭懺　四省邊區剿匪□指揮部參謀長郭懺、奉陳誠電召、七日赴粵、約三週後可返并、【青島電】駐伊爾庫次克領事龔安慶　龔安慶七日晨由平來青探視顧熙慶病狀、延獻來青期尚未定、

婦女與兒童

婦女兒童

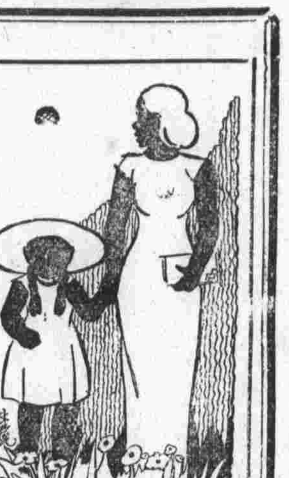

在青海

在女權澎湃熱潮下，女子主中饋的話，已成陳跡；卻也未見家庭中以女子為主體，而使男子居於附庸的地位。青海則不然。因為財產承繼權屬於女子，所以女權高於男子，男子好像除負生育使命外，終日無所司事，女子不但主理家務，並把生產事業，視做自己的職責。這裏除耕牧而外，沒有別的企業可圖，女子的工做，大部分用在牧畜上，她們終歲勤勞，手胼足胝，風雪無間，黎明起來，就裹着餱糧，驅趕着牛羊漫山遍谷的去尋水草，每天奔走幾十里的路程，不算一回事，直到薄暮才回來。她們終天餐風沐雨的在外面，反把炊爨縫紉及一切家庭瑣事交托給男子，夜間還要擠取牛乳，磨青稞，到了初秋時，整天在牧場上修剪羊毛。她們被着勞役生活所驅使，連生育子女，都沒有產期休息的時間，從懷孕到分娩，雖大腹便便仍不停止她們的工作，所以她們子女，十有九是露生在曠野荒郊。嬰兒墜地，僅把胎衣拋棄，也不加以洗滌，便揣在懷裏，有時巧遇母羊也生下羔羊來，把牠同放在一起。產後工作，一如常態，卻也不見得損害及身體。對於缺乏育兒常識，是不用說的，且因工作沒有休閒，也無暇顧及子女，啼哭任他啼哭，每天喂兩三次奶，就算盡了做母親的責任。到了兩三歲能行走，便用一根毛繩扣着小兒腳脛繫在帳房柱上，和着家畜中可離兒作伴，任其啼笑嬉戲。孩子生了疾病，除祈禱外，別無醫救的方法，遇有夭亡，只算做壽命不濟罷了。「撫育與護養」，青海的兒童根本沒福分去享受，生死存亡，一聽其自然的消長。達了學齡的兒童，那有機會去受教育，男孩過其閒散放任的生活，一切完全受着環境的支配的。逸民。

藕怎樣吃？

潞

夏日藕除卻生吃作冷食外，亦可作其他吃法，茲一一寫之於下：

一、酥藕餅　將藕磨成細糜，加以洋糖和拌之，然後將其一一捏成小圓餅形，餅上加以芝蔴，置於油鍋中炸之，即得。餅酥甜異常，與市上所售之小酥蔴，有異曲同工之妙。

二、炒藕片　此家庭夏日之素菜也，將藕切成薄片，加糖醋鹽炒之，即得，用以佐餐，酸甜可口。

三、糖粥藕　藕孔中填以生米，桂花，糖，置於甜粥中煑之，即得，熟後可切成片食之有桂花之香，洋糖之甜，味美可口，與秋日街頭小販所零售之糖粥藕無異。

四、肉藕片　以味四素，鹽，秋油拌豬肉絲填之於藕孔中，放於飯鍋中或水中蒸之，即得，熟後成切片食之，鮮美佳味，可以當渾葷佐餐，牛肉絲亦可填之。

五、藕圓　將荷藕皮削去，置於有踞齒之擦具上（街坊有出售）磨擦之，成細碎之藕糜，加糖，醋，鹽，秋油和拌之，以其捏成一一圓者，置於油中煎鍋，即得亦夏日家庭中佐餐之素菜也，既經濟，且聚醋甜鹹三味於一食，至堪鮮美，油酥可口，若老年人食之，尤稱得宜，蓋其既酥且軟也，若欲所作之藕圓更酥，則將所擦磨成之細碎藕糜中之水擠去，然後再和拌之以作料煎之。

除卻以上之五種吃法，尚有數種，惟以所知不清，不敢胡寫。

夜來香如何培養

「祇知花香，不明其養」。我相信這是有許多婦女是如此的，市上所售之晚香玉花，（即夜來香）入夜則奇香不已，然而購俟至家中之後，則僅以水養之不數日後花朵齊焦謝，茲有一法可使所購於晚香玉植養至半月以上而不謝，該法極簡：即每日須換水一次，每日尤應記憶，須將根去半寸則行因花根吸水而至堵塞，若將根剪後，則水可有孔上升，故至能多日不謝。彥文。

兒童動物圖（八七）

秧雞，棲於水田近旁草地。能游泳，善步行，但不能高飛，食蚯蚓昆蟲等，產於我國及西比利亞。

醫藥常識　初生兒敗血症

純淨血液中，混有病菌，使血質敗壞，而致人於死，這就叫做敗血症，敗血症是人人可得的，（身體抵抗力不足時）故初生兒亦不能例外，不過初生兒敗血症之原因特異，而且治愈不易，所以有記述之必要，人們知其病因，稟其難治，急早從事預防，則兒命之犧牲，便可逐漸減少了，本病傳染之徑路有三，㈠為胎盤血行傳染，㈡為分娩時不潔之羊水或惡露感染，㈢為分娩後不潔之手指或衣服傳染，然無論傳染之徑路若何，要皆臍部創傷有以致之也。迨本病發作時，則皮膚上現青黃混合之特有色彩，體溫昇騰，或稽留，或弛張，或熱型不正，亦有取無熱經過者，口腔發現炎症，自單純性而至壞疽性。呼吸器系發生支氣管炎，肺炎，和膈胸，腹腔臟器亦病，始則嘔吐下痢，既而腹膜炎肝腫大諸徵候繼之。其他各部症狀尚多，不及備述。至於蘊釀敗血症之細菌，不僅連鎖狀，球菌一種，即葡萄狀球菌，流行性感冒菌，大腸菌等亦能成之，初生兒既罹本病後，頗少治愈之望，較之成人尤為不幸，即用殺菌劑注射，而對於兒命保障，亦無裨實際，惟初生兒敗血症之原因，既知為細菌由臍部侵入，則臍部之清潔消毒，不容忽視，蓋本病重在預防，而不重治療也，有育兒之責者其知之。易景戴。

實業部月刊

國民經濟建設運動專刊

第一卷第五期要目

[illegible]

優待基本定戶辦法（國外郵費照加）

一、本[illegible]

二、[illegible]

定價：每期二角，全年二元

定閱處：實業部總務司第四科

實業部印行

首都最著名的唐爐焙製

安樂月餅

樣品大犧牲

每盒四色　原價八角五分　現售七角五分

每人限購一盒每日二百盒為止

自八月廿七日起至九月五日止

太平路安樂酒店南貨部

醫師張步霞診所

主治　內外科　皮膚科

專治花柳科　梅毒下疳注射德國獅牌六〇六每針三元　白濁注射每針五角起至三元止

特設戒煙部　採用新法毫無痛苦　徹底斷癮出具證明　收費普通十元　優等二十五元　特別五十元

門診上午八時至下午二時　特別門診下午五時至下午八時

診所四象橋五馬街十二號之一

德醫袁精九醫師

花柳病專門

「梅毒，白濁，下疳」

兼治內外各科精割包皮包戒雅片

時間上午八時至下午八時

唱經樓西街同濟診所

花柳夜診

花柳專門顧錫榮醫師

專治一切花柳皮膚性病

時間每日下午五時至八時

地址國府路二〇三號（鵓鴿橋）

眼科專門袁懷青醫師

專治一切眼病

設備完全　經驗宏富　診斷詳確　治療適當　手術穩妥　毫無痛苦

地址市政府西傳華診病所　時間上午八時至下午五時

分診所國府路二〇三號　時間下午五時至八時

夫婦醫院

專門　皮膚科　花柳科　內外科　產科　婦科

前日本千葉醫大病院及慶應大學病院醫師　院長李文瀾

設備完善留醫留產　女醫師黃淑明

院址新街口破布營　電話二一九四〇

失業恐慌　比比皆是　平時儲蓄　有備無患

中國通商銀行儲蓄部

行址新街口　電話　經理室二三三四二　營業室二三三四三

平市學術界名流
隆重公祭章太炎
章氏各門人均到場參加
朱希祖報告章生平事蹟

【北平通訊】國學大師章太炎，六月十四日逝世後，章氏在平弟子與平市學術界名流朱希祖，許壽裳，周作人，錢玄同，馬裕藻，吳承仕，沈兼士，劉文典，黃子通，蔣夢麟，徐誦明，周炳琳，羅常培等，本月四日上午十時在東華門大街孔德學校大禮堂舉行追悼章太炎大會，儀式隆重，由許壽裳主祭，由章氏女壻朱鏡宙報告章氏臥病，及逝世後一切善後事宜之經過，至十二時散會。茲將各情分誌如次：

會場佈置　會場設孔德學校大禮堂，該校大門橫懸白布幃，上書「章太炎追悼大會」字樣，大禮堂前會議室中陳列章氏遺墨數十件，均為名貴之品，會場禮台上紮素彩牌坊，正中懸章氏側面遺像，像左右懸許壽裳，周作人，吳承仕，沈兼士，錢玄同，馬裕藻六人聯名挽聯，係錢玄同手筆，文曰「素王之功不在禹下，明德之後必有達人」。像前置許壽裳，周作人等十人與北大校長蔣夢麟所獻之鮮花圈二座，台左懸錢玄同挽聯，台右懸馬裕藻挽聯，台下置李蒸，李書華，李麟玉，周炳琳，鄭天挺，羅常培等與北平大學所獻花圈十餘座，會場四壁及房柱上，懸顧頡剛，王揖唐等名流挽聯數十幅。

致祭情形　十時振鈴開會，參與祭祀，計有何其鞏，徐炳昶等二百餘人，㈠由主席許壽裳主祭，㈡由主席獻花圈，㈢全體向章氏遺像行三鞠躬禮。行禮畢，首由主席報告，略謂：諸位先生，今日開章先生追悼會，章氏為國學大師，革命首功，辛亥革命之功。即係先生首先唱導者，至先生之學術，對中國文化有很完全之思想體系，對政治，經濟，法律等均有新見解，今日在北平追悼先生，意義正大，即係建都問題，先生以為建都不可太偏，極力主張建都北平，乃遷都五年後，東北竟然失去，故今日在平追悼先生亦覺沉痛云云。

章氏生平　許氏報告畢，由朱希祖報告章氏生平事跡甚詳，茲將所講章氏生平事蹟，原稿誌次：

先師浙江餘杭人，父諱濬字楞香，佐浙布政使幕，有學行，善書法，生三子，先生其少子也。母朱氏，海鹽人，為余祖姑，外祖名有虔，號左卿，貢生無有著述。先生少時，讀書海鹽，其外祖課以五經四書，偶講蔣氏東華錄，至呂留良曾靜等案，語以夷夏之辨，先生曰，然則當時不如以李自成為君，曰，李自成雖不善，至其子孫為君，必有善者，然此事當心知其意，今日姑不必語此，先生曰，前賢有談此義否，曰，顧亭林王船山皆言之。而船山尤甚。先生革命之報，自謂伏於此矣，稍長，讀及明季稗史，於是

排滿之心更熾，復居杭州，從大儒俞曲園先生治經學，時曲園先生為詁經精舍山長，而家居蘇州，先生嘗往來蘇杭間問學，前後凡八年，甲午粵人康有為組織強學會，先生詭為奇士，乃納會費十六元入會，丙申梁啟超在上海辦時務報，使葉語吾聘先生入報館撰文，先生晤啟超謂何以知我，曰君曾入強學會，故爾，先生文名乃大起，戊戌兩湖督張之洞聞先生名，特電聘先生入幕，禮遇極優，與兩湖書院山長梁鼎芬不合，問於之洞，之洞使幕僚諷之辭職，旋京黨敗，黨獄起，先生亦在通緝之列。

避禍台灣　日本人慕其文學，聘為台北日報記者。己亥（先生自台灣至日本時）梁啟超主辦橫濱清議報，邀先生赴日本，先生遂自台灣至東京，下榻於梁寓，先是孫中山在倫敦使館被難，報紙喧傳，先生問啟超曰，孫君何如人也，曰，孫君以推除滿洲政府為目的，先生曰，壯哉，自是始心慕中山，及至橫濱，中山亦在日本，啟超特介紹二人相見，甚相得，自此常相往來，規劃革命，旋又回國，庚子，唐才常發起國會於上海，一面主張排滿，一面又主張保皇，先生憤而與之絕，乃割辮以示決絕，是年，唐才常舉自立軍於漢口，事後敗，株連甚多，先生雖與之絕。亦

牽連通緝　先生不得已，託庇於教會之東吳大學，故初版訄書，即刻於蘇州，即在此時，旋蘇撫恩銘究問於該校長，謂章為亂黨，要求許予逮捕，時放年假，教士遣人至杭通風聲，先生不得已又至日本，辛丑，梁啟超募款設益智書局，譯東文書，特聘先生潤飾譯文，聊以資生，壬寅，先生與秦力山，張馗泉，馮自由等十人，發起支那亡國二百四十二年紀念會於東京，手撰宣言，分佈旅日商學各界，孫中山梁啟超均署名為贊成人，清公使蔡鈞聞之，請日政府禁止開會，然此舉影響於各省留學生甚巨，癸卯，劉師培黃節鄧實等創設國粹學報於上海，先生亦

分任撰述　提倡民族主義，時南洋留學生反抗學校當局專利，相率退學，蔡元培先生等乃組織愛國學社以收容之，校內師徒，皆倡言革命，時章士釗先生自南京水師學堂退學，至上海辦蘇報，張溥泉先生亦自日本至上海，皆與先生結為兄弟，而康有為漫遊歐美東歸，著書曰「」專抨擊革命排滿之說，先生特著「駁康有為政見書」以斥之，中有「載湉小醜」之語，載於蘇報，而四川鄒容著革命軍倡言排滿，先生為之序，清政府因大捕革命黨，蔡元培鄒容等，而先生獨被捕，鄒則自向捕房投到，乃判決先生。

監禁西牢三年，鄒容監禁二年，鄒容死獄中，先生在獄，大研究佛學，丙午期滿出獄，孫中山派人至上海，迎至日本，先是汪精衛胡漢民創設民報社，自第六期起，乃改以先生主筆政，至二十四期，清政府請日本封禁，遂停止出版，自是在東京專以講學為事，辛亥，革命黨興，先生始歸國。（以上本先生口述。參以馮自由章太炎事略）民國元年以後事，世人皆知，茲不贅述，余在日本留學，丁未戊申間，始與錢玄同龔未生，馬幼漁，許季茀，沈兼士，周啟豫，方啟明等從先生問學，庚戌夏，先生囑余至杭州迎其二女至日本，先生幼有

羊癲瘋病，故未娶妻，僅有一婢侍奉，留為妾，生此二女，長曰㸚，次曰㠭，先生出亡，二女居於次兄仲明先生家，時以㸚許配龔未生，故囑余送往日本結婚也，民國初年，與湯夫人結婚，四年，袁氏專國，幽禁先生於錢糧胡同，先生又囑余至上海迎湯夫人，不果來，時先生友朋來訪，政府約以余等介紹，乃許入訪，余薦黃季剛君為北京大學教授，與先生同居，以慰其寂寞，季剛出語不謹，為門警偵知，告於警察總監，乃夜半逼季剛遷出，先生乃於是絕粒，二十三日，幸同門等私以藕粉等調茶進，未致絕命，余電告湯夫人請其速來，乃遣是其次女㠭來省視，旋以復食，龔未生夫婦亦來，而袁氏謀為帝制，先生乃

日日祈死，書速死二大字懸壁間。其長女㸚乃不幸縊死於字前，蓋觀家國之禍不可終日也，袁氏死，先生乃南歸，余始終調護，幸未隕越，去年一變，先生設國學講座於蘇州錦帆路五十號，至今年春，先生來書邀余助講，余不得已始往，而先生病喘已兩年，尚誨人不倦，余幸得五閱月各相見一次，共臥一樓，縱談經史，末次僅睽違五日，而先生逝世矣，哀哉。

讀者之聲

捉娼捕娼！

中華

閱本報載有新聞一則如下「近人京市私娼，又形活躍，第一警察局，以其管轄之民業公司遊藝場，晚間常有私娼，混跡其間，特派警員喬裝遊客到該遊藝場巡視，昨晚有私娼名二姑娘者，偕二女友正在該戲場觀劇，該警員故意向二姑娘示意，佯稱同至科巷開旅館幽會，二姑娘及二女友信以為真，遂隨之尾行，出游藝場，及至第一局門口，二姑娘知已上當，即號陶大哭，跪地求饒，當即押入該局拘留所，今晨經訊明後處罰金七元以儆云」（按）第一局警士這種捕娼方法，實在要不得。按京市本娼區，然娼妓則日增不減，何也，究其因，總不外乎農村破產，經濟崩潰而所致，蓋為娼者，亦非其本意也，然市政當局，不謀澈底辦法，徒施捕捉罰鍰釋放，這不過是為警政當局增加一筆「收入」外，對於實際（禁娼）收效，則不啻等於零，蓋所謂隔靴抓癢者是矣。茲欲供獻於市政當局者，若欲澈底禁娼，須先設立一大規模之收容所，（內部組織可仿救濟院式）一方則飭所屬警廳盡量搜捕，送收容所，如是則營此業者，人人自危，勢必改惡為良，或遷徙他往則整頓市容，肅清娼妓，可計日而待，「禁娼」二字，亦必淪為京市歷史上之典故也。

首都地方法院檢察官批

具狀人陳高氏，住積善里十七號，二十五年八月念八日狀一件，為陳兆祥勾串屈經芳等詐術離婚，請求訊究由。狀悉。離婚契約既係詐術成立。能否有效，純屬民事範圍，業已處分不起訴，於八月念五日送達在案，仰即逕赴本院民庭訴求，以資救濟。如果無力繳納訴訟費用，儘可依法聲請救助。所請續行訊究。礙難照准。此批。

具狀人姚紫卿，二十五年八月念九日狀一件，為聲請撤銷原訴由。狀悉。已於姚李氏狀內批示矣。仰即知照。此批。

具狀人徐劉氏，住三條巷仁義里二十號。二十五年八月三十一日狀一件，為請求提訊法辦以維章田。狀悉。查該案既由渠水縣政府受理於先。依法仍應由該縣辦核。所請迎提應毋庸議。此批。

具狀人。趙蘭言，住實塔橋二〇四號。二十五年九月二日狀一件。為民妻孫素珍與郭俊才因姦後嫁妨害家庭請求傳究由。狀悉。查該民前訴郭俊才妨害家庭。既經該民聲請撤回告訴。並經判決卸定在案。自不得再行告訴。況孫素珍既與該民協議離婚。縱有約定，亦不得再嫁郭俊才。亦屬民事問題。不能構成任何罪刑。所請礙難照准。此批。九月四日。

具狀人。劉鳳亭，住浦口天橋四號。二十五年九月二日狀一件。為井益齋等誣告案請依法判決由。狀悉。查井益齋等誣告案早經判處有期徒刑二月。均予以緩刑二年在案。至該刑事判決書。依法向不送達，被害人仰即知照。此批。

具狀人。張忠餘，住中華門外下碼頭張泰來行。二十五年九月二日狀一件。為魏之龍共同傷害請求究辦由。狀悉。該民於八月二十二日狀稱案經賀財旺呂長福調解。請求撤回告訴。比即處分在案。所請續行訊究之處。礙難照准。此批

職業生活

日本的職業婦人

徐友文

更深夜半，電車在靜寂的街道上馳過，送下了一批批女子，她們蓬鬆着頭髮，而上貼着粉屑，鮮紅的口紅，這是也漸漸地淡薄下去，一條條軟弱的身軀，拖着兩條無力的沉重的腿；她們是什麼，便是可憐的職業婦人！

日本的女子職業，是非常發達的，但是女子的苦痛卻並不因為職業的發達而消失；就職後的女子，恐怕更悲哀，更悽愴！為什麼？因為資本家并不是要買她們的能力，倘若要有能力的辦事員，男子盡能勝任，他們收買的乃是女子的青春！筆者在本年三月裏，到名古屋去訪問過社會學家高田美子女士，她說：『現在日本採用女職員的機關，不論公私結婚便須解雇，不少女子，為了要維持自己生活，甚至於合家生活的安全起見，很可憐的把青春就誤了！』讀者們，資本家制這定律，無疑地就是表明他們在收買女子的青春。

（一）飛機上女招待

說到日本女子職業的泛濫，上至銀行事務員，女教師，女記者；下迄造幣局女工，掃除婦，生花師匠，實際上有百數十種之多。現在選幾種來談談，職業中比較摩登一點的，就是飛行機上的女招待。她們在沖雲穿霧的游覽機裏，替乘客說明底下的山川名勝，這種女子，應試的年齡是在十歲到十九歲，每星期分日服務，固定薪金為三十元。

（二）廣告模特兒

我們走過洋服店的門前，總可以看到有一個妙齡女郎，穿了摩登服裝，以魅力來吸引過路者的注目，這就是廣告模特兒，這種職業，待遇比較優異，從早上十時立到午後六時，或從午後一時立到九時，每天的薪金有八元，半天五元。充這種業務的女郎，很多是苦學生，白天裝得風姿綽約的替主人吸收顧客，到了晚上，匆匆地挾着書本上學。

（三）「裸一貫」模特兒

寫到廣告模特兒便要聯想到日本人所謂『裸一貫模特兒』：這是供給畫家使用的，肉體須要豐滿結實，撥育稱勻是最重要的條件，學問倒還在其次；日本的模特兒職業，和巴黎伯林等不同，他們非但不採用中年婦人，並且連有過分娩經驗的女子，或發育不充分的少女。也在摒棄之例！現在東京有了模特兒市場，藝術家盡可在數百個赤裸裸的女郎羣裏挑選，因此姿色次一點的簡直難以當選。代價普通的每月至少也可得六七十元，但是要是看看模特兒職業的裏面，真有些不堪設想呢！

（四）街頭案內娘

再有一種比較特別的是 Sqeed Girl，日本人叫做『街頭案內娘』。她們的職務，是輔助警察力量的不足，專門指示行路者，和指導詢問有關市內一切的外鄉客，譬如某某劇場今天開演什麼呀，某某百貨店今天大減價呀，某銀行是在什麼路和怎樣走法呀，各方面都非常詳細，這樣從午前九時到午後四時止，每日有三四十元的收入。

以上不過是舉的幾個例子，但我們在上面的例子來，可以推測一般的概況來。

市房召租

茲有坐落本京朱雀路第一一三五兩號新式三層樓門面房屋兩所極合設立商店及寫字間之用建築精美租價從廉如有意承租者請　惠臨建康路上海銀行經租部接洽可也

南京上海銀行經租部啓

八月廿日起九月廿日止發售特價一月

增訂三版　近世實用　無線電學　出版

原售實價三元六角特價祇售二元九角

本書為何治垓陳景涵二君編著，國內各地無線電校，均採作教本，內容豐富，取材精新，共計二十七章，都三十餘萬言，[illegible]

總發行所南京太平路花牌樓共和書局謹啓

京自由職業團體 明日選舉候選人

會員名冊限今日止必須繳齊 農工商各團體選舉須待核示

國民大會南京市代表選舉事務所、對坊長相當人員開票事宜、尚在靜候國選總所頒到明令後舉行、對職業團體造送會員等籌冊、限期今日止（八日）必須繳齊、昨已將繳到審核完竣之同業公會、如綢業、漆業、皂燭碱業等公會、選民姓名、在選舉事務所前揭示公布、東北四資選舉通告、暨選民姓名表、亦在趕造、日內即公布、其選舉日期、奉令定於廿二日在市政府大禮堂舉行。

京市漁會 許可參加

國選總事務所、昨據解釋京市團體參加選舉疑義、令南京市選舉監督馬超俊云、㈠查前國民大會代表選舉總事務所、解答天津市所請解釋內稱「未經主管機關立案、而已經黨部之許可之團體、可遵照中央執行委員會決定、「凡經指導黨部許可、尚在呈請案中之團體、得視為合法團體」辦理、京市漁會、既經市黨部許可成立、應遵照上開成案辦理、仰即知照、㈡查中華鑛學社團體、自屬於為文化學社、既稱為團體、且據呈稱該社以提倡鑛業促進生產為宗旨、是其目的在於技術研究、與以技術職業之職業團體、顯然有別、所請應毋庸議。

自由職業 明日推選

京市自由職業團體、定明日上午六時起在市政府大禮堂分別舉行投票、計為律師公會、會計師公會、醫師公會、國醫公會四團體、鄭榮畬、劉策勛為監察員、各團體參加推選代表候選人之執行職員、即以各該公會之理事及正副會長為限、現經確定律師公會由正副會長兩人到場使行推選權、每票推選代表候選人十名、會計師公會由理事九人到場投票推選、每票推選代表候選人五名、醫師公會理事七人、國醫公會理事十一人、到場投票推選、合併每票推選代表候選人八名、一切均依照總所選舉規則辦理、至於職業團體農、工、商會方面、農會部分尚在呈請總所核示、工商兩團體選舉代表、每一團體初步應推選代表候選人六名、呈請總所遴定四名、再由會員普選兩名、以得票多數為各該團體代表、並有候補代表各兩名。

囚犯勞働隊 實施感化工作

京市工務局勞動股、主辦之囚犯勞働服務工程隊、自開始工作以來、已屆匝月、工作至為緊張、預定工期、據目前情形觀測、決可如期完成、屆方對該囚等之工作效率、頗感滿意、現對於感化一層、已商同首都新運會、定每星期一日、派員一人、前往講演、以資開導。

市府整頓稅收 飭財政局釐定計劃

外商營業稅亦定於本年開徵

京市政府自二十四年度整頓稅捐後、各項稅收、均有增加、然因整理時期過短、及服務人員過少、致尚有一部分稅捐未能如期開徵、茲為增加稅收及使正課稅則公平普及起見、特飭市財政局、釐訂各項計劃、於本年度內逐步實施、此外如外商營業稅及娛樂場稅率、亦已開始釐訂、此兩項稅捐、如能依照預定整頓後、稅收定可增加不少云、

警廳修訂 交通規則 改短車後伸出

首都警廳、為謀增進交通安全起見、特會同市府將陸上交通管理規則、予以修正、並呈准行政院、除令所屬遵照外、昨（七日）特會銜佈告、原文如下、「查南京市陸上交通管理規則、前經會同釐訂、呈奉核准公布施行在案、茲查該規則第六十七條第一款、對於載重汽車裝載貨物不得伸出車後紅燈四公尺、（約合市尺一丈二尺）以上、其超過規定時、照常須先呈領許可證後、始得運輸、惟此項規定限制、仍嫌過寬、揆諸京市道路情形、行駛殊多不便、每於交叉路口、或轉灣處所、更有發生危險之虞、茲為增進交通安全計、將原條文「不得伸出車後紅燈地位至四公尺以上」句、修改為「不得超出車後紅燈地位至兩公尺以上」、並由本廳呈經內政部轉奉行政院核准在案、嗣後載重汽車裝載貨物、其伸出車後長度、務須遵照修正條文辦理、合行佈告週知、仰各一體遵照、切切此佈」、

紀念週

市黨部 南京市黨部特別總理紀念週、昨晨舉行、到特派員王漱芳、黃其弼、周復、袁野秋、彭爾康、及全體工作人員、主席王漱芳、領導行禮如儀後、即由黃其弼報告「走上憲政之路」、至十時餘始告禮成。

市政府 市府於昨日上午八時、舉行總理紀念週、到全體職員、由馬市長主席、領導行禮後、繼由參事張劍鳴報告市鐵路展築工程完成情形、

公共場所 二百餘 警廳令飭改善

首都各關係機關、前舉行之公共場所公共安全檢查、市府以發應改善之公共場所、計有二百餘所、衡其情節之輕重、各有不同、現為早日設法改進起見、特分別彙列公共場所名稱、及應行改善之點、詳加說明、備函請首都警察廳、分別飭修、如不遵行、即勒令停止其營業、俾策安全、聞警廳刻正分類查核、即令各主管警局所辦理云、

米市設置問題 今日再開設計會

首都米市之設置、市府飭由社會局主辦進行、對於設置米市碼頭及倉庫等、大致商定、社會局定今日（八日）下午三時、召開米市設計委員會、討論進行事宜、

郵政影片 「血汗錢」 拍攝完成將公映

【本報專訪】郵政儲金匯業局、為宣傳郵政事業、提倡節儉儲蓄、特攝製一種郵政影片、定名「血汗錢」、劇本意識甚為驚惕、對於郵政儲金便利穩固種種、能使觀衆有深刻認識、全劇係描寫一模範工人、刻苦耐勞、好學不倦、將血汗所得金錢、除簡單生活費外、其餘完全儲蓄、使同廠工友、均受感化、後來工廠發生經濟恐慌、幾將破產、實賴大衆儲金力量、救濟大衆生活、現已拍攝完成、短期內即將公映云。（漫）

國語推行會 續辦速記講習所

教育部國語推行委員會國語速記講習所、自十八年成立以來、用汪怡式國語速記教授、已在北平先後辦過十餘屆、成績極佳、畢業生出路大有供不應求之勢、其速記速度、曾經與稚暉、趙元任試驗結果、平均每分鐘可達一百六十至二百字、記譯無誤、現悉京分所業經呈准教育部、在京續辦第七屆招生、修業分講授及練習兩期、講授期兩個月、每日兩小時、練習期四個月、畢業後由該所向需用之各機關介紹任用、學額以五十名為限、報名自本月十九日起、并定七月二十一日開課、

工人福利會 電慰蔣委員長

京市工人福利委員會、昨（七）日電慰蔣委員長、原電云、廣州探呈蔣委員長鈞鑒、我公瀝瀝遠征、不避艱辛、親涖百粵、力謀統一、奠國家於磐石、解生民之倒懸、緬懷勛勞、無深景仰、本會謹代表京市工界、專電致敬、藉表慰忱、伏乞垂督、南京市工人福利委員會叩陽（七）

天氣報告

本京未來二十四小時內天氣陰雲、或有小陣雨、風向東及東南、風力和、

調查市內失業狀況

京社會局救濟失業 六個月之勞資糾紛情形分別說明 失業工人衆多刻正設法詳細調查

京社會局、為謀救濟失業工人及工人發生疾病狀況起見、特自本年一月起至六月止之各該業情形、分別調查竣事、並送同勞資糾紛調解情形、分別統計、以便設法救濟、並將統計結果、呈報市府鑒核、茲錄各該情形如後、

…勞資糾紛◇共十四起…

勞資糾紛經調解者計十四起、㈠長興輪與勞方駕駛煤船相撞、煤船沉沒、船夥落水計二人、調解後、由資方（長興輪）給超廣林救濟費三百元、朱錦堂撫卹費二百元、㈡浴室勞資糾紛七起、一、鍋爐爆炸一人、由資方退出押板金、予以撫卹了事、二、勞方一人因資方解僱、并拖欠押板金及工資約二百元、移交法院辦理、三、鍋爐爆炸死傷浴客及工人五十六人、除法律部份交法院辦理外、並由資方各給撫卹費一百五十元、四、浴室工人五十六人、要求資方復業時、保障所繳保證金、經調解飭照辦理、五、工人十六人、要求保障保證金、解決辦法同上、六、浴室工人一千六百九十七人、呈控資方違背勞資協約、將案頭、貼堂、房飯、電風等、經修訂勞資協約後始息爭、七、營造廠七十二工人、以鄭壽康於二十二年下關天然池浴室開業時、出具保證書、担保該浴室將來債還所收之保證金、二十五年春、該浴室發生債務、經調解移法院辦理、㈢綢布店放盤贈送、縫工一百四十六人成衣匠、以其妨礙業務、糾紛滋擾、經調解由綢布店自動停止贈送、㈣西服店以營業不振減低工資、十四名工人以生計困難反對、經勞訂工資價目表、㈤印刷店解僱工人六人、引起反對、經調解予以解僱、㈥津浦鐵路局建築中山碼頭于下關江岸、前中山碼頭原址、規定工人數一百名、以浦口調七十五名工人、餘由下關江岸搬運工人及前中山碼頭起卸工人中挑選三十人、江岸搬運及起卸工人認為不公、經調解予以新運以成績優良、予以參加工作、㈦招商局擬減低勞方力金、每千件十七元四角、減為十六元、引起三十名工人反對、經維持原狀始息爭、㈧綢布店因營業不振、解僱勞方一人、調解復業了事。

◇疾病失業工人統計……◇

關於發生疾病之勞工、僅大同麵粉廠工人六人、經醫治已痊、

京市香燭業同業公會、呈報失業者計五十五人、其中識字者三十六人、不識字者十九人、失業達三年之久、米船業同業公會失業者計一百五十人、識字者五十人、不識字者一百人、此項失業者係以米船為本位、情因年歲荒歉、及交通發達所影響、並有因季節關係、其平時失業者亦有少數、該局以京市失業者當非少數、刻正分別作詳細調查、以便具體設法救濟、其調查方法、由各該同業公會之呈報為調查之初步、俟各該同業公會分別呈報後、再分別飭各該主管者調查報云、

新都大戲院
福利安機冷氣馨滿天下
全京無敵貢獻
注意！今日改訂開映時間 二時半 五時半 八時半
埃第康泰 伊茜曼門 莎麗媛鸞
一年一度滑稽美藝無上鉅作
桃李花開
春色撩亂中如醉如癡 風光旖旎中欲仙欲死
影業權威聯美公司空前鉅製
加映 五彩 名貴 卡通 愛神之箭
下期！ 李思廉霍華 蓓蒂黛維絲 以表演著稱的兩明星合演哀豔作
名士殉情記 華納巨製
血染戀愛之花 彈殞多情種子

首都大戲院
注意時間（二時半・五時半・八時半）
全部配音歌唱聯華巨片
各方輿論一致推崇

葛佐治 陳娟娟 黎灼灼 鄭君里 等十二位大明星合演
蔡楚生編劇導演
全劇十九萬二千個畫面每個畫面都有深刻意義每個畫面是心血所凝成。
羅明佑監製◆華安發行

按導醫士袁敦五啓
國醫治病其法不一、按導法與按摩推拿及一切虛玄治療法類似而實有不同、猶之習方脈者有長於時症、長於外科、長於內科、長於婦科千金、鄙人之按導治病、是在驗脈之中有何病症用何方法按導病所、起伏於病變萬緒不外於六經之中、有危險難症者立愈、重者見效亦速、豈僅活動氣血疏通經絡之手術而已耶
診所 白下路東首（在審計部大中橋之間）門牌二百九十三號 電話二三二三九號

南京城內中山路華僑路口一〇九號
美中奇
福建特產 古玩漆器
歡迎參觀九折優待

廣東醫院專門戒煙
用英國最新方法戒除戒時全無痛苦澈底斷癮血液尿液絕無毒質留存戒後經化學檢驗無毒發給證明書保障（戒煙章程函索即寄）
住院包戒等級（一）普通收費四十元（二）頭等收費七十元（三）優等收費一百元（四）特等收費一百五十元
統治內外全科、花柳白濁、婦科兒科、西法接生。
院址 總院 中山東路 分院 中華路 電話 二二七八三 五二七〇四

安樂酒店 酒菜部
特聘西蜀名師 添製川式菜點 原有粵菜筵席 格外努力調選 禮堂餐廳雅潔 小食經濟崇儉
地址：太平路中市 電話：二二八八九

邀請馬市長等 視察展長路軌

專車由中華門駛至中正街站 舊鐵路定三個月修竣

市鐵路工程處

市鐵路展長工程完竣、昨日下午三時、由工程處請市府各長官暨各有關機關來賓、乘專車出發視察、參加者百餘人、情形甚盛、分誌於次、

車站集合 來賓計百餘人

各機關長官來賓、於下午三時許、在京蕪路中華門車站集合、計到馬超俊、宋希尚、陳劍如、張劍鳴、王祖祥、江南鐵路公司襄理周賢頌、工務處長辛祿鍾、京滬滬杭兩路局長黃伯樵代表黃壽嵩、工務司謝金聲、暨市府各局處科長技正等百餘人、由主持展長工程之工程司羅保唐瀚章等、分任招待、

視察專車 停京蕪路月台

視察專車、事前由工程處預備、停靠於京蕪路中華門站月台、由市鐵路一號汽車掛客車三輛、第一輛為市鐵路三等客車、第二輛為江南鐵路三等客車、第三輛為江南鐵路頭二等混合車、江南客車全新整潔、頗為美觀、車旁均懸白布標幟、書「視察市鐵路展長工程專車」字樣、機車頭遍插小黨國旗、迎風飄揚、氣象生動、

鐵橋城門 均經詳細視察

來賓於中華門站集齊、由工程處全體職員招待、略進茶點、即登車於三時四十分在汽笛及鞭炮交響聲中、車即冉冉駛出中華門站、循京蕪路之京滬聯絡線、將向市鐵路進發視察、駛抵護城河、略停、馬市長等均下車視察護城河鐵橋、及新開之城門洞、城洞工程、已完成三分之一、旋駛抵武定門車站工程處、於該處備點茶招待、來賓約有十數分鐘逗留、站屋大部竣工、正在修整中、旋繞白鷺洲、過秦淮河鐵橋駛入中正街車站、到達終點、時為四時二十五分、沿途民衆爭觀、抵終點時、情形尤為熱鬧、馬市長偕各來賓下車、並視察中正街車站一週、即分別散歸、江南鐵路所掛客車、旋即駛往下關江邊、

再展一日 舊軌從事修理

市鐵路展長工程與京蕪路接軌、計共已完成五里、尚有自馬家山起至雨花路中華門站之一里、擬即進行敷軌、決與京蕪路之京滬聯絡線相平行、工程處並即進行修理舊有市鐵路各項工程、預定三個月完竣、至於新完成之展長路線、關於與京蕪路聯運辦法、即日亦可簽約、實行聯運、

京市七月份 生死統計

生……一六二五
死……一二三五

京市生命統計處、已將七月份本市出生死亡統計、調查彙計完竣、茲經記者探得詳數如次、

城市 （一）出生 本月份共出生一三四四人、計男六九二人、女六五二人、平均每日出生四四人強、依父之職業分類、以業工者為最多、計三四一、為商業者次之、計二九六人、再次為公務員、計二六人、依母之年齡分類、以二十五歲至二十九歲為最多、計三五三人、次為二十歲至二十四歲、計三四五人、再次為三十歲至三十四歲、計二四三人、依出生嬰孩接生分類、以家屬自接者為最多、計六八三人、次為接生婆接生者、計二九二人、再次為助產士接生者、計一六五人、以醫師接生者最少、計一〇人、（二）死亡 本月份共死亡一〇八七人、計男五六九人、女五一八人、平均每日死亡三六人強、依死亡之醫治狀況分類、以未經醫治者為最多、計四〇二人、次為曾經中醫醫治者、計二九二人、再次為曾經西醫醫治者二九〇人、依死亡之年齡分類、以不足十歲者為最多、計二六八人、次為五十五歲、至五十九歲、計四一人、依婚姻狀況分類、男以未婚者為多、計三三四人、次為有配偶者、計一七四人、女以未嫁者為最多、計三三四人、有配偶者次之、計一二七人、

鄉區 ㈠出生 本月份共出生二八一人、男一五三人、女一二八人、平均每日出生七〇人強、依父之職業分類、以業農者為最多、計一九三人、次為業工者、計三五人、再次為業商者、計二七人、依母之年齡分類、以二十歲至二十四歲為最多、計七六人、次為三十歲至三十四歲、計六四人、再次為二十五歲至二十九歲、計五五人、依出生嬰孩接生分類、以家屬自接者為最多、計二五一人、次為接生婆接生者、計二一人、再次為助產士接生者、計八人、以醫院接生者為最少、計一人、（二）死亡 本月份共死亡一四八人、計男八二人、女六六人、平均每日死亡四九人強、依醫治狀況分類、以曾經中醫醫治者為最多計二三人、次為未經診治者、計一一六人、再次為曾經中醫醫治者計九人、依死亡年齡分類、以不足十歲者為最多、計三一一人、次為三十歲至三十四歲、計二四人、再次為二十五歲至二十九歲、計二二人、依婚姻狀況分類、男以未婚者為最多、計四〇人、有配偶者次之、計三二人、女以未嫁者為最多、計三〇人、有配偶者次之、計一七人、依區域分類、以第九局轄境者為最多、計四八人、上新河次之、計四五人、燕子磯再次之、計三八人、城市與鄉村合併、共出生一六二五人、共死亡一二三五人、

昨日市上發現 反對選舉坊長傳單

項學儒調王漱芳商處理辦法

京市坊長選舉、至今已逾三日、而未開票、各方匪議紛紜、責難市政當局、昨日上午市上發現具名為南京市各區黨部、及對此次選舉告民衆書一種、市黨部民運科長項學儒、為向京市代表選舉事務所解釋此項誤會起見、特於昨晨十時、赴市府調總幹事王漱芳、並磋商處理辦法、據項氏語記者云、關於此次坊長選舉、馬市長王祕書長、會費盡心血、秉公辦理、不幸選舉時、發現毆打吵擾、今更不幸市上發現為反對此次選舉之傳單、馬監督對此頗為灰心、今為解釋誤會起見、特調王總幹事解釋、並商處理辦法、現已有相當決定、俟總所命令到所後、即可依照原計劃辦理云

戶籍警 介紹借款 月內即可實行

京市小本借貸處、為普及借款、曾擬訂原則、請警局戶籍人員、介紹借戶、業經市府核准、茲悉該處對是項普遍貸款詳細辦法、刻在詳細擬訂中、凡戶籍警介紹之借戶、由各該介紹警察分駐所、發給介紹證、來該處、或代辦所直接聲請、必要時、該處得派員抽查借戶之用途、是否正當、頃據該處負責人談、該項辦法、本月內即可見之實行、致於民衆學校校長教員介紹貸款辦法、尚在着手擬訂、日內呈請市府核定之即施行云、

馬燕斗到京 代表暹僑祝壽

中國國民黨駐暹羅青選支部、暨該地中華商會、特派代表馬燕平君、攜帶暹國特產晉京、為蔣委員長祝壽、馬氏茲已抵京、據謂青邁全體僑胞、以蔣委員長勞苦功高、甚為敬仰、特派本人晉京祝壽、并向中央黨部僑務委員會報告黨務僑校僑胞狀況、謂該地僑民對於祖國甚渴望早日和平統一、俾得增高國際地位、本人成績、見中央各項建設、突飛猛進、實出意外云云、

京市鐵路 擴充中正街車站

專為京滬聯運而設 擬請鐵部撥款資助

【本報消息】上次京市鐵路與京滬路聯運會議席上、間除決定京滬路方面自下關車站團築之洋灰牆、增一支道、與市鐵路連接、仍由金川門進城以外、京滬路方面、又因京出京滬客、較諸現在之進城以後、城內車站之入倍以上、城內中正街車站狹小、站臺甚短、勢必不足以容納多量旅客、及較長列車、故要求京市鐵路工程處、即將中正街車站及站台、從事擴大改建、以供事實上之需要、此事業經聯運會議決定、惟市鐵路方面、以對於該項建築費用、不在接展預算之中、已請求鐵道部撥款資助云。（而）

迷途的羔羊

首都戲院上演 聯華公司蔡楚生導演的「迷途的羔羊」、攝製經年、成績甚佳、已於前日在夫子廟首都大戲院上演以來、均告客滿、全劇演出、暴露中國未來主人翁——兒童危機潛伏、而每個畫面、含有意義、尤為深刻云、

警察廳招領

第三局警士在秦淮小公園公共小便池、拾獲皮夾一隻、內有收據紙條六紙、第二局警士、在中山路拾獲釋色洋犬一頭、又在西流灣三號後面拾獲大包袱一個、計破被單一件、（即包袱）舊白絨小褂一件、破紅格小褂一件、青布褂一件、青布褌一條、白絨毯一件、白條布小背心一件、藍布小褂一件、紅斜紋改褌一條、白縐查格布斜二方、（已破）破被胎二條、華格布夾襖一件、白毛巾一條、舊襪一雙、黑毛葛料一方、（已破）圓紗帳一頂、破白紡綢小褂一件、又在十廟口六十二號值交通崗警士據戥樓小學學生王慶、交到在保泰街警察廳門前拾獲舊白布手帕一塊、以上各失物限法定期內、准予失主逕赴白下路警廳司法科認領

信府河獲販毒機關 大批毒犯均落網

搜出海洛英十二包一併解警備部

安徽婦人薛秦氏、年三十二歲、住信府河五十一號、其夫早故、氏之生活、頗失所依、會有同院人楊玉林者、江甯人、年二十八歲、前曾在軍界服務、現賦閑已久、男女二人、相親相愛、對生活問題、無法解決、乃異想天開、專供一般車伕苦力者吸食、每於深夜時、相繼前來吸食、營業甚旺、獲利亦豐、詎事機不密、為該管警局偵悉、當派長警數名按址前往、甫入門、果見男女多人、團繞一燈、各持吸毒小煙一根、大吸特吸、警笛一響、警等蜂擁上前、一般毒鬼、大驚失色、當場抓獲楊玉林、薛秦氏、周錢氏、李春源、李寶慶、白光鑫、余立志等七人、復又詳細檢查、當在楊玉林房中、搜出海洛英七大包、在薛秦氏房中、搜出海洛英五大包、比將人贓一併帶局、經訊一過、即申解廳司法科轉解警備部法辦云

長江船期

九月九日

	◇上水	◇下水
招商	江安	無
怡和	瑞和	德和
太古	無	無
三北	松浦	明興

國民大戲院
注意恢復原定開映時間：二時半 五時半 八時半 三場
今天日夜獻映
哀感動人！有口皆碑！ 值得一看
導演聖手約翰史達爾遠勝「春風秋雨」「舊怨新愁」「芳華虛度」無上貢獻
愛琳鄧・洛勃泰勒 等十大明星合演傑作
緣定三生
"MAGNIFICENT OBSESSION"
五百年前風流債，相逢已嫁，相見未睽，驚訴昨宵事，鳳飛今又差，愛愛愴愴，離離合合，怎奈那歡喜寃家：
比現實更切實 比生命更生動

大華大戲院
環球聞名卡利亞冷氣設備清涼適體
中正路四十五號 電話二二二三四
今天日夜開映
「三劍客」主角 華德亞裴爾等主演
米高梅風流香豔喜劇
戀愛博士

加映 體育短片 跳水藝術

一飲食一

康源牛奶
大瓶全月五元
小瓶全月三元
大行宮兒弟藥房定奶處
電話二三六四六

滋補 衛生 清潔
地址：獅子橋60號
電話：二三一五三

新生牛乳
大瓶全月五元
小瓶全月三元
純荷蘭牛 機器消毒 設置冰箱 按時送到
訂乳處 小王府園88號 電話 22747

酒客注意
真正天津裕慶永酒莊出品的 五加皮 玫瑰露 五香冬榮
另有乳牛出售 購者請函江甯板橋鎮本廠
光東粵菜館 太平路二三九號 電話二二六一八
獨家經理零售批發

一醫藥一

文山診所
新街口南中正路二十七號
凡患花柳病腦性病之救星
白濁 梅毒 下疳 橫痃 早洩 遺精 陽萎 頭暈 失眠 健忘 ……

武進婦幼科 錢寶華
門診上午九時至十二時
出診下午三時後
診所城內鄧府巷九號

白玉潔
女醫 產科
安產 接生 產前產後 各種月經症
洪武路311號（應妃巷南頭）
電話 22218號

黃灼如 診療所
主治 外科 痔瘡 耳鼻咽喉 花柳 特殊療法
上午十時至二時
診所 國府路金二角 211號
電話 二三五四六

專門 痲木不仁 筋骨痠痛 半身不遂
國醫 歐陽伯康
遷回國府路七二號
電話 二一二三三

針灸專家 王靜夫
僕本古代花甲針灸學 ……

葉古紅
鼓樓站 湖北路 一一六號 電話 三二一〇〇
分診所 太平路大華飯店九號
二至三時應診

國醫 張友之
醫理精通內外各科 ……
出診金路遠另議 ……
診所 小火瓦巷 三〇號 電話二三四九八

白敬宇 眼藥
主治 沙眼 迎風流淚 流眼淚 爛眼弦 熱淚 眼膜 赤腫 痒痛 紅眼 ……
南京總行 太平路上海銀行大廈 電話 二二四〇一
南京分行 朱雀路 十三分 電話 二一五六九七

博愛醫院
西門條街四長日留醫學士 戴天青
負責專門白濁 根治 ……

白濁專科 胡鵬
電療機 紫光 太陽燈 根治 白濁 ……

贈淋濁 根治驗方
……

一招租一

女子公寓
南京每月十餘元 ……

出租高尚宿舍
珠江路所供給 ……

洋房召租
……

防盜·火
白下路中國銀行保管箱出租 ……

洋房分租
地址 洋樓 一座 ……

洋房分租
……

基地出售
……

國府路 中段 三樓 門面鋪房 選租
……

廉價出售 優良地產
……

浙江湖州 綢業產銷合作社
新到大批 秋季湖縐 ……
地址 四象橋南洋旅館九號

仁孝殯儀館
永安公墓
地址 莫愁路二二一號
電話 五一〇八〇號 五二一四三號

授教人英
英文
詳章：附郵五分索函
報名：自即日起
開學：九月九日
地址：本京北門橋紅廟四八號
東亞英文學校

尋人
河北省唐山……

林明義 長江土地 登記啟事

精製 景泰藍物品
……
古今藥物 名考別

教授提琴
……

貞與淫
……

留日法學士 教授日文
……

徵求電話

聲明 遺失聲明

留日律師 吳彬
……

出租 純鋼保管箱
化洋三元 租用一年
儲藏貴重物品 可防水火盜竊
南京中國國貨銀行
地址 新街口

馬應龍眼藥
總店 北平西河沿
分店 南京白下路一八七號 電話二二七四六號 下關大馬路 鎮江中山路……

平穩 效速 氣化醫病 李醒心
……

沙眼根治之可能
鄭懷仁醫師專門眼科
南京鼓樓南中山路旁

漢口分京 中央商場內 四川本山銀耳 新貨已到
四顏色本白 發頭特大 價無再賤 任憑比較 不合貨價 包管回換

衛生所化驗〇農商部給獎
痔
化痔神丸
……

夏民診所
主治 皮膚科 花柳科 內外科
院長 戴夏民
備有太陽燈可治皮膚結核諸症
院址 雙樂巷 電話二三一八三號
門診 上午八時至十二時 下午四時至六時
出診 上午六時至八時

大號超短波透熱電療機
人民診療所
……

中國眼鏡公司
苟有目光缺陷 須配眼鏡補救
……
朱雀路（上海銀行大廈）
中國眼鏡公司啟

精益眼鏡公司
中國精益眼鏡公司
南京支店 太平路花牌樓

奇事

余前年春偕友到大華飯店訪賽希夷君談流年同陣四人賽君談余友劉君本年欠佳須防飛災相侵次談方君本年有財喜余可得次談友弟今當有小星之喜冬令謹防災末談友之舅謂其宜速回家躲災避難否則夏季當有殺身之禍余以為信口雌黃而已走出孰知一季方……

憲和先生 精究七政飛星 命相 真不虛傳

感謝曲阜孔聖後裔 ……

赤道人談命處遷移啟事

敬啟者近因原址翻造現遷移至中山東路大城隍廟三七號門牌（即中央飯店後門斜對面）照常設硯如蒙來賓下問請駕臨該處毋任歡迎此啟

約翰痔科醫院
專治 內外痔瘡 痔漏成管 便血脫肛
不施手術 理想新法 痔核管脫 負責根治 不用注射 靈藥治療 毫無痛苦 決不復發
院址 新街口六號（鹽業銀行南首巷內） 電話二三一七五

首都和記更新舞台
票房電話 二三三九
今夜初次開演 時間 七時半開演
滕雪艷 李少春 小達子 周啟珊 筱福山
金少寶 劉振元 于占元 周筱芳 王美齡 張彥雲 伍堃霞 王逢春 小永春
新編全國著名破天荒偉大綵景奧妙科學機關名劇
應時好戲 頭本 天河配
牛郎織女 鵲橋相會 真牛上台
▲推陳出新 美術有聲佈景
▲變化無窮 奇巧科學機關
今天日戲 一時開演
筱芳探親 王吉大興 梁山
伍雲洪 秦春鴻 迎鸞禧
張彥 滕雲艷 胡素英 販馬記 三拉團圓
周福珊 瓊林宴
日戲價目 夜戲價目 ……

明星大戲院
時間 二時半 五時半 八時半
今日開映 新華公司有聲對白歌唱巨片
史東山導演 王人美 領銜主演
長恨歌
最後一天
票價 頭等二角 二等一角 四分加捐
明天開映（桃花扇）新華公司出品 金焰 胡萍 主演

中華國術馬戲團
九月三日起 更換第六期表演節目
……

興記南京大戲院
電話 五二五三七號
大減價
夜戲 特別對號 五角 正廳 三角 普通 二角 連捐
倪金利 王熙春 趙韻聲 王惠宸
今天夜戲 奇雙會 戰號亭
凌周二君連日因天氣炎熱不俱感適時臨假休養請數天仍登台統希原諒
本院特設公用汽車代客僱用接送

榮記 麟鳳閣平津鼓書場
地址 貢院街 電話 二二五七號
久負盛名鼓界大王 劉寶全 八日（夜）烏龍院 九日（夜）白帝城
藝術超羣梅花大王 金萬昌 日夜登台 八日（日）黛玉悲秋（夜）探晴雯
李玉貞 趙紅梅 李妙芳 邱翠花 董連枝 張素芬
南北馳名 常旭久
快書泰斗 藝色雙絕 劉月霞
河南墜子 李妙卿 王子亮 趙子厚 張素芳 鄭君平

新少年文學拔萃讀本
第一集 風沙編 實價四角
……
給少年者
（四版）風沙著 五角五分
……
社址 上海靜安寺路一六九九弄三十一號 上海現實出版社印行
上海生活書店總經售 南京朝報館代售八折

金城大戲院
下關商埠街 電話 四一四八八
譚派正宗鬚生泰斗 張如庭
重金禮聘文武花衫 袁桂春
小寶義 王俊卿 彭慧麟 夏玉崐 李明齋
添聘多數藝員錦上添花全體百餘人登台日夜表演高尚國劇
今天日戲 李素琴 金鎖記
楊小寶義 王俊卿 彭慧麟 夏玉崐 崔茹豔 周萍豔 頭二本俠義救國記
今天夜戲 夏玉崐 小寶義 剌巴杰
王俊卿 袁桂春 張如庭 彭慧齡 崔茹豔 前部莫懷古 中部雪豔娘 後部搜孟起（止園）
對號每日上午預售 電話定座不生效力

新式汽車 日夜出租

總行 太平路二九八號 電話二二三〇一
分行 貢院街六〇號 電話五一〇〇七
友利汽車行

皮膚樂

專治 頑癬 濕瘡 皮膚病
上海天華藥房發行
皮膚病最易生 皮膚樂治皮病 效如神 售價廉 購用易 攜帶便 家家備一瓶 人人得安寧
每瓶特價國幣二角 各大藥房均有出售
南京中西大藥房總經理
中華路府東街口 電話五一九一號

談話

外報代我們說了

司鐸

倫敦泰晤士報論成都案，謂「東京顯視成都案爲奇貨可居……日人慣將丘陵轉爲火山……」。

中國報紙敢說這些話嗎？

中國人想說的話，有時候要外國報紙代說，這也是中國報業的恥辱。

更糟的是，有些報紙反代外國人說話。

何如何」一句時，心中頓覺氣悶非常！

◇馮煥章先生最近曾在蘇浙一帶考察民間疾苦多日。預料馮先生將以所見所聞，寫出語絲體詩歌多首，否則豈不虛此攷察之行？

◇讀津報，知賽金花以積欠房租被控。按賽現居北平居仁里，房租爲六元一月。若市長太太能少穿一雙絲襪，得償賽之四月房租而有餘。女人可爲而亦不可爲。

◇希特勒統治下之新聞記者將穿「制服」，否則將不能身任記者。不久，當被命寫作「制文」，大家都是一樣的文章。

·明子·

興妖·捉妖

古人說：『妖由人興』，的確，「妖」不因「人」，無以現態。可是，「妖」到不祥的程度，還是「妖由人抱」。

「妖」之甚者，莫過於婦女的「治容」。「搜神記」，乃是記「妖」之書；其中會有一段是：『漢桓帝元嘉中，京都婦女，作「愁眉」，「啼粧」，「墮馬髻」，「折腰步」，「齲齒笑」。愁眉者，細而曲折；啼粧者，薄拭目下若啼處；墮馬髻者，作一邊；折腰步者，足不在下體；齲齒笑者，若齒痛，樂不欣欣。始自大將軍梁冀妻孫壽所爲，京都翕然，諸夏效之。』孫氏所爲種種，情姿曲折，美則美矣，然而較之詩碩人篇所稱莊姜『手如柔荑，膚如凝脂，領如蝤蠐，齒如瓠犀，螓首，蛾眉，巧笑倩兮，美目盼兮』的生成之美，顯然還有些「妖氣」。

所謂「愁眉」，「啼粧」，現代摩登婦女的蹙眉，塗脂，與之頗相符合。『墮馬髻』，雖爲現世所無，而蓬卷的「燙髮」，也具有相當的豐姿。「折腰步」，則尤爲着「高跟」者的能事。至於「齲齒笑」，我相信牠們也有其嬌媚的，尤其是那明星小姐們。可見，古今之「妖」，如同一轍。

然而，搜神記可接着說：『天戒若曰：兵馬將往收捕，婦女憂愁，踧眉啼笑，吏卒擊頓，折其腰脊，令髻邪傾，雖强語笑，無復氣味也。』這好像孫氏此妝，寓有「戒慎兵戎」的意味；實則，「冶容誨淫」，古有名訓；以「獻媚」的把戲，巧飾爲「規戒」的箴銘，說來未免牽强。安道現代各國的「奇裝異服」婦女，還不以鎮壓將來的「世戰」不成？也許？……

取締奇裝異服，中央早有明令；但是那些太太，小姐們，依然是奇其所當奇，異其所當異。於是教育部想出根本解除的辦法，通令各省市教育機關，嚴禁女教師塗脂，抹粉，燙髮等惡習。並且勉勵的說：『……昔人有言：「請自隗始」。庶幾新運前途，得婦女界之努力，而發揚光大；得婦女界之努力，而邁進無窮；旣號稱師表，自應以身作則。……』固然是由「誨淫」上對症下藥，恐怕也不能「著手成春」。

最近，山東韓主席嚴行取締奇裝異服，並且親自出馬拘捕，軍法懲辦，似乎多事，似乎滑稽；實則必要，實則必要。這也是無辦法中的絕妙辦法！奏效當然神速。詩云：『若藥不瞑眩，厥疾不瘳！』

所以：「妖由人興」！「妖由人捉」！

·木吾·

見聞散記

每日聽中央電台報告氣候，至「東三省如

國粹在邊疆

景俠

西洋文化輸入中國以後，國人在盡力的模仿着，文字漸漸成了洋八股，使一般關心國粹的先生大加欷歔，以爲國粹已喪失了，而今有一事，足證國粹猶安居邊壘無恙呢。

昨在朋友處，看到青海「回敎青年學會出版的回敎青年一份，沒有翻開書，在封面先看到大號鉛印字的廣告一則，道古引典的四六句子，頗似六朝筆法，我把這篇廣告「不求甚解」的弄了個淸楚，知道青海回中學生，利用暑假，舉行書畫展覽會，歡迎各界參觀的意思。今將廣告原文錄於後：

「頃因暇日，屬意藝林，昭昭名言，洵足千古。靑海僻處邊徼，師藝未彰，欲馳騖乎書林，翺翔乎藝苑，憂憂然豈匪難哉！生等茅屋初試，秉鉛塗鴉，雖自形其謭陋，敢請益於大雅。爰集書畫，百有餘件，中西雜陳，公開展覽，藉新秋而氣爽，貴行樂以及時，尚祈不吝玉趾，翩臨指導爲荷！此致　　這裏就寫着××展會啓

常聞什麼僻處邊地，人才缺乏，敎育落後……等呼聲，今讀上文，已知一個中學生隨便寫一篇廣告文，已這樣精采，如果稍加心思，來一篇論文的時候，則其成績更無限量了。但是以上的廣告，最好請胡適之先生註以白話，以使其廣告多發生一點效力，而我們閱者也可少費點時間了。

鄉居記

因爲病，在一個古老的農村，小住了三十天。爲了生活，便流浪到首

農村給與我的印象，是恬淡。眞實。來到首都，似乎被籠罩在悶悵，空虛裏了。

這是個猶保存着一世紀前的風味的農村，這裏的人，只是「日出而作，日入而息」的埋頭苦幹，他們的中間沒有欺騙，沒有憤慨，不過近幾年來却新增了「盜匪騷擾，年成荒歉」的煩惱，這也是偶然的感覺，譬如今年豐收，便又謳歌載道了。他們雖然不懂得目前中國的農業在變質，經濟崩潰的洪流已波及到鄉村，就是秋成有望，恐怕也難領略「把酒話桑麻」的甜境，但他們總覺得這「浴日沐雨」的苦勞是有了報酬。況且「宿命論」在他們的思想中，仍佔着極優勢，以爲「吃苦」是該如此。

國家大事，在他們中間是不值得注意的，偶而由道聽途說得來的消息，於工作之暇，便與張家的牛吃了李家南瓜，王寡婦偷小叔之類相提並論着，閑話而已。

至於發財的念頭，也常縈迴着他們腦際的，可是由都市裏傭工，穿起新衣服回去的男女，他們並不羨慕，認爲這種獲得是可恥，唯一的發財途徑是種田，因爲他們仍墨守着「一生不出行是貴人」的傳統古訓。都市的生活，對於他們只有窒息壓迫，甚至索然無味。

·老蔆·

秋老虎的威風

柘様

立秋以後，接連來了多少次的颱風，大家總以爲秋是涼定了；因此匡廬冠蓋，如芝雲般的朵朵下降，滿擬重新到下界塵寰來，過涼爽日子——豈知大謬不然！

一連幾日的秋後悶熱，寒暑表上的水銀，升高到九十七度，猗歟盛哉，秋老虎是抖盡威風」！不過剛下廬山的達官貴人們，在汗流氣喘之中，怎好意思再縮回到山上去呢？

今年五月間，早有霍亂流行年的傳說，衛生機關如臨大敵似的防衛着；剛等到秋氣一涼，就紛紛把防禦工事撤消了。現在呢？老虎威風，突如其來的向人類示威；長紅流域安徽中部的巢縣，南部的南陵，當塗，一處處的電報傳來，都說是秋疫猖狂，連人材都竇空了，怎麼辦？

『秋老虎』這個名詞無非是形容秋熱的兇猛；但是我以爲中國人衛生設備的不周到，天氣一熱，就有發疫癘的危險，秋老虎的『虎』字，簡直使人談虎色變，『虎疫』將臨的恐怖；而況是長江流域　霍亂年呢？

老虎威風，小民恐怖，大人先生們却悔何必下山哩！

外交一元化　·夏光作·

現代中國外紀

勒靈頓原著　伯雨　舒潭合譯　（五一）

北伐隨軍雜記

「無三」

「◎是那種地方歲入？」我問坐旁的一位司令部的青年書記。

「「什麼？你不知道嗎」他驚奇的反問。「依照海關與港政局的估計，上年度總損算期內，海盜刦掠損失，總計有八十五萬元之多。」

「唔，這是什麼？」

「唉，總司令會計算這交易的主要的收入份兒是三分之一。倘總司令弄錯了應派的份兒，鄧將軍一定要反對的。但他沉默着。當然，有了十五年以上的經驗，是不會弄錯的……」

「這樣的，我結束了珠江上的海盜的『曼羅的克』的祕密。」

「那麼，你就把事業拋棄在那兒了嗎？」我問朱龍。

他笑笑，於是突然的轉身向我，帶着忽然而起的情緒的聲音回答：

「唔，以你的高，我應當做些什麼？內幕揭穿以後，才曉得全體長官們早知道這種已經有了十五年歷史的交易了。這個對我只是一件新聞罷了。雖在目下鄧將軍還被稱爲最好，最嚴厲的一個將軍呢，地方歲入是一種很正常的，合法的款項，每一個人都會極盡能事的運用方法來收斂的

「你知道，中國有一個故事，說一個專賣矛與盾的人，揚言他的貨色堅妙：「吾盾之堅，無物可破，吾矛之利，無物不克。」於是一個旁觀者樵前曰：「然則以子之矛攻子之盾如何？」

「那就是我們而今的情狀了。我們願意說服別人，革命是好的，革命的將軍也是好的……我們一定要擇定我們革命的路子……

「此外，從這事件的實證性質上，我得着一個結論。」

「什麼結論？」我好奇的問。

「我已經全告訴無三了。那孩子而今知道了誰是使他母親受辱的罪人。現在他眞是「無三」了，正如鄧將軍在主義里包蔽他自己一樣。

「無三而今是一個革命黨了。他已經決定了自己革命的路子了。」

「這是給你說的南海現代故事。」朱龍說。

「哈。無三，」他向那個孩子喊叫，「划我上岸去。我們要在這兒上去。」（第十一章完）

拱先生的哲學

從我們抵達了的第一天起，我們便觀察出各階層的人民的反常的驅動與狂熱。僅僅兩個星期前，國民革命軍才來到了此地。他們被指派駐紮在城外的茅屋里，在古舊的兵房，和衙門里。

傷科整骨專醫張一丹通告

傷科　接牢撐傷舒筋去瘀素爲中醫特長惟受傷之地位傷勢之輕重以及老傷新挫治法各異必須診斷詳確施以適當手術佐以特效藥品庶能根治後患

骨科　無論簡單骨折或複雜骨折均可限日接妥而行動一如往昔蓋中藥之接骨拔瘀尤爲世界藥學專家所深信也

肺癆　骨癆　骨節畸形　勞傷入骨舉世認爲不易治之惡疾症狀雖微實同殘廢敝處係骨科專門對於上列各症檢驗精確備有靈藥負責根治

診所　新街口大豐富巷二十九號

南洋電機儀器公司遷移啓事

本公司因原址不敷辦公現遷移至延齡巷六十號照常營業

專門修理無線電機

各種電器用具

技術優良

價目低廉

介紹國醫何天民

何天民先生，係粵東名醫何宇垣先生之高足，精岐黃術；于傷寒，肺癆，及疑難雜症，尤有獨到之功，果夫等比經求治，著神效；用特介紹，以告病家。

診例　門診上午八時至十二時　出診下午一時至五時　施診上午十二時至一時

診所　三條巷二一九號　電話（待裝）

介紹人　陳果夫　陳策　吳思豫　張强　周亞衛　陳啓之　竺鳴濤　王雪南　劉愷鍾　蘇兆祥　楊志春　趙明止

新街口　妙機百貨公司

◎飲食部　高等西餐　著名機製冰結漣

◎水果部　美國新鮮青珠葡萄，選庄暹羅蜜柚

電話二一〇八五號

閩南民間戲劇

存在於現時閩南民間的戲劇，有很多種，讓我寫在這裏，也算茶餘飯後的談助吧。

（一）平劇：平劇眞是不容人小覷的，雖然閩南人多數不懂國語，然而平劇却也被他們愛好着，目爲「正音大戲」，不過他們（指大多數的平民而言）對於平劇的看法，和我們大不相同，我們喜歡看唱做較爲細膩的，他們却喜歡看武打如「鐵公雞」一類的戲，尤其是每逢鄉間唱社戲的季節，常聘兩班唱演對台戲，比賽起來，便是打手們的翻觔斗，譬如第一齣演的是「大蚽蜡廟」，到了捉拿費德恭那一段，便是導火線，你翻一個觔斗，我便翻兩個，你從兩張桌子上摔下來，我便疊上三張桌子，結果弄到很緊張，後台鑼鼓全停，飾費德恭的此時如果有一技之長，便要除去鬍鬚，卸下長袍，參加比賽，常是延至三四個鐘頭，以至兩方直要武力解決，這才罷休，若是正經的唱起來，觀衆便昏昏欲睡了。總之，言詞不能使他們動容，而動作才可以緊張他們的情緒，故以對白少動作多爲妙。至於那些伶人，也不甚高明，縱有少數北方的，也都是失了嗓音，落魄江湖，十九還有烟癖的。

（二）九甲戲：本地摸仿平劇的戲班，旣無唱工之可言，亦無做工之可說，祇是模仿而已。

（三）老戲：這種戲名符其實，以年老伶人爲多，全班亦不過寥寥十數人，所演均係文戲，每個場面至多三五人，哼着閩南特有的唱腔，後台頻敲小鑼小鼓，沉悶非凡，近爲迎合風氣，亦聘有女旦，以資招徠。

（四）七子班：七子班者，本以七個兒童組成也。本地人呼爲「戲仔」（即小戲之意）。彼輩小孩絕非如「秀蘭鄧波兒」聰明而有演戲天才，老師授以呆板之演法，彼輩亦呆板演出之，唱旦者，擠眉弄眼，肉麻殊甚，而唱時三步進三步退尤屬機械化，有時一人兼飾二角，忽而曹操，忽而張飛。

（五）歌仔戲：此戲來自台灣，唱調簡單，而尾音拖長，其聲甚哀，靡靡之音也。而其猥褻誨淫之處，實軼河北蹦蹦戲爲尤甚，日伶人多屬惡劣之年青男女，因此魔力甚大，一般浪漫婦女，受其迷惑，趨之若騖，因而墮落者大有人在，官廳雖三令五申禁其唱演，然亦無可奈何也。

（六）傀儡戲：此戲以泉州者最負盛名，演時搭一小台，台上置一高與桌齊之布屏，人立其後，垂木偶於屏前，導演者稱「頭手」「二手」，抽動線索，則木偶之手足能動作，於是導演者頻唱頻抽，木偶居然演戲矣。傳說此戲係專供陰鬼娛樂者，故常演「目蓮救母」「李世民遊地府」等劇。

（七）掌上班：此戲之木偶長不及一尺，頭部爲木刻者，著衣袍，中空，導演者以手掌插入其內，則可操縱演戲矣。班中亦分「頭手」「二手」，並有「白字」及「正字」之別，「白字」者唱本地腔調，亦以泉州班爲上，「正字」者模仿平劇腔調，然後台代唱之人，本不識京調，乃循腔敷衍，其唱念囫圇吞棗，絕無字音叶出，殊可笑也。

（八）潮州戲：此戲亦常在閩南各地上演，唱白均係潮語，且角之裝束，旣非古裝，又不摩登，大約如清末民初婦女之時裝，衣服高領窄袖，演來扭頭擺腰，令人作嘔。

際玆廢歷七月，閩南各地之「盂蘭盆會」，（俗謂作普渡）最爲盛行，自初一至三十日，每日各市鎭鄉村，酬神演戲，里巷間香火紙灰，張筵宴客，熱鬧非常，實爲各戲班之「旺月」也。

·何如人·

長篇漫畫　留京外史　八六

葉淺予作

雨花石

「雨花石」散在雨花台的山裏，本不希奇，然而人們對這小玩意兒，都感覺到特別興趣。如果說是爲的它小巧玲瓏，斑斕好看，那就不必一定限於雨花石，我曾問過癖石專家，據他們說：

雨花石要具三個條件，纔堪入選，然而是萬中難得其一，這三個條件就是「品」「紋」「色」。

「品」是石的形態，無論方圓平扁，那要成一品格，如果方不成方，圓不成圓，第一個條件就不符合。

「紋」是石的紋理。紋理要細要清，要隨着形態的一致，最要緊的是要作平面螺紋形，斷面的紋不值一顧。

「色」要彩素分明，界限清楚，要鮮要正，過紅則紫，過綠則黛，皆非上選。

以上所述，可以「巧」字包括之，此外尙有肖物之「巧」者，所透之色，或肖人或肖物，似是而非的牽强的想像，皆不足取。在清末「南洋勸業會」中陳列過一塊雨花石，爲圓扁形，徑約一寸，白底紅章，透金魚一條作俯泳狀，尾部轉入石的背面，被一華僑以五十元的代價購去，如今市上所售，雨花石，十有九爲贋品，係江北六合縣所產，紋粗色浮，「品」「巧」更談不到了。

眞好的雨花石，不易得到，因爲新出土的很少上品，原來的好貨，那被有石癖的人視同瑰寶什襲珍藏了，如果有人公開一個雨花石的競賽會，管敎古色古香，光怪陸離的章彩，看得你心醉。然而玩物喪志，似又不必了。

·元·

薛濤井紀遊

誰人到了成都不去訪問薛濤井呢？薛濤校書的風流佳話流傳至今，尙膾炙人口。去年就有一個美國女詩人，遠涉重洋，到四川憑弔一番，川人至今還樂爲人道，有的還說他親自看見她向薛濤石像「作揖」呢！

出了東門，經迎暉街，水津街，過九眼橋，再順着錦水行二箭之遙便到了。遠遠望去，叫做濯錦樓的矗然聳立，俯瞰水濱，林木蓊鬱，眞是好景緻。走攏時却見門前立了老大一個石坊，寫道「成都郊外第一公園」，兩邊有聯，是革命尙未成功……走到名勝地方看了這些，都足令人警省啊！

進得裏面，光景甚是清幽：有一萬竿修竹夾道成林，竹上紀遊詩文不少，而以「一九××年×月×日××到此一遊」最多。同時也有給情人寫「代郵」的。夏天一來，裏面有露天茶座，淸風徐來，可看到往來成嘉間的木船，一隻一隻，扯滿風帆，破浪而去。裏面有樓三，亭二，多爲近時修葺已無復古代遺風矣！薛濤井就在裏面一株大皂莢樹下，井水芳冽，飲之淸心。據縣志載，薛濤初用此水製箋，嬌紅可愛，惟製箋須每年三月三日才成，餘日都無效，是日井水浮溢，將紙向水面拂過，則作諸色，但只得十二紙，歲閏則十三紙，後此則無顏色。——這也是不可解的事！薛濤那個石像，眞是剜得春山含黛，秋水凝眸的，市賈多在此拓賣，遊人花一元法幣即可購買當地一切拓印品，詩，文，碑記俱全。那個石像近年來有欄杆圍繞着，據說以前往往有人以手撫其頰。

她的墳墓就在望江樓西三里許，塚高如阜，唐崔某詩曰「小桃花繞薛濤墳」，却是謊話，我去時不但沒見一株桃花，連茨蒺藜也無，土人甚至有不知道她的墳的。美人黃土，千古一例，令人浩歎。

·蘊珠·

秋懷

汪白天

九月涼風紅蓼花，落陽蔓草抱山斜，長愁碧水燕支冷：不見高城一抹霞。

多姿柳色瘦腰圍，撫事前塵入笑微，可惜秋紅盈一水，涼風吹破萬荷衣。

平蕪冷葉荻含煙，雲起荒江意惘然，玉想霞天紅粉影：半灣秋水采菱船。

明沙鷗夢落雲平，纏綿情天各夢縈，皎月那堪秋夜望：臨風無語碎蕉心。

月照南樓第幾層？三生杜牧我何能？狂流世少眞情種，雜遣瓊思夢一鐙！

大宙流魂怨夕陽，爭飛小燕戀迴翔，秋心一合愁鐙碧，如鏃恩重野水長。

殘夢香夢斷西風，意緒惜惜惜冷紅！何處尙藏春氣息？雪鐙溫照睡芙蓉。

秋思如海盪離魂，第一綢綿奈夢痕，多少涼花生暗恨：金湯門外月黃昏。

一重秋色晚香微，緋葉春心貌恰妃，恍惚凌波人去後，露華無意溼紅衣。

橫掃秋風劍氣寒，無涯哀豔一天殘，懷人可奈紅潮湧？疑作桃花掩淚看！

影都雜聞

◇一九三六年好萊塢交納珠寶稅最多的人是羅克，據正式報告稱克收藏之珠寶飾物要值三萬美金，比腦瑪希拉多一萬八千。

◇其他如瓊克勞馥的珠寶也有一萬金，佐意勒朗七千美金，湯密克斯五千美金。

◇羅克在影界中是擁有不動產最多中的一人。單是他的傢具就値七萬五千美金，更不用說其他了。

◇照去年的統計，卻利卓別林所有股票和債券的總數是二，五九四，六三〇美金，曼麗畢克福是一，二八九，八〇〇美金，腦瑪希拉是二九二，三〇〇美金，康絲登裘遑是一〇四，四七〇美金，約翰巴里穆是八六，一八〇美金。

·大年譯·

葬之種種

據說佛教有四葬：曰土，曰水，曰火，曰野，最普通是土葬，因爲土葬可使死者子孫安心，水葬或野葬不免被魚鱉分屍，所以行此法者很少，至於火葬除佛家外，尙有日本，其法：行了「荼毗」之後，將遺體入瓶內，葬在地下，在坟地插上一條狹而長的方木，頭上是尖的；日人多信佛，喜爲死者加上什麼「……宣女」「……尊」等法名。葬的地方常在神社或公共墓地，那裏有深幽的樹木，雜蒔的野花，活人走到裏面，覺得靜寂，可以徘徊一會，不致喚起地下有白骨的深思。

處置死人的辦法，可以說是形形色色，各民族，各地方，都保持他們奇異的色彩。也有任鳥啄食的，如邦貝附近的瑪那巴岡的「沈默默塔」，是世界著名的萬人坑；澳州土人有吃死人的，使人葬在腹中，還有奇特的，不知什麼報紙上看見的，一個美國人將他父親的屍體火化後，將屍灰拿到高岡上任風吹散，還足以使他父親原形質還原，的確是很「科學化」的。

·伏平·